GOVÊRNO MANTÉM ROMANO NA PRESIDÊNCIA DA COFAP

RIO DE JANEIRO, SABADO, 23 DE JULHO DE 1960

Tempo: Bom, Nevoeiro pela manhã. Temperatura: Em elevação. Ventos: Norte a Este, moderados. Máxima: 30,8 (Bangu). Mínima: 14,0 (Praça Barão de Taquara).

ANO XXXIII — N. 9.837

Diario Carioca

Fundador: J. E. de Macedo Soares

O Máximo de Jornal no Mínimo de Espaço

PREÇO: Cr$ 5,00

IKE E J. K. PÔEM AS CARTAS NA MESA

Brasil aos 21: atraso econômico

WASHINGTON —

O Brasil propôs que os 21 chanceleres americanos incluam o "urgente problema do subdesenvolvimento econômico" no temário da reunião que discutirá os problemas de tensão, tais como a denúncia da Venezuela contra Trujillo e a crise de relações entre Cuba e os Estados Unidos.

A sugestão brasileira recebeu, imediatamente, o apoio da Argentina, Bolívia e Cuba, prevendo-se, ainda, a adesão da Colômbia e do México, interessados em debater soluções de âmbito continental contra o subdesenvolvimento na América.

OPA

Criou-se, em tôrno da proposta do Brasil, a possibilidade de que os chanceleres cheguem a um acôrdo segundo o qual possam conduzir a reunião para a política hemis-

(Conclui na 11ª pag.)

PR carioca escolheu Lacerda

RIO —

Reunido ontem à noite em convenção, o PR carioca escolheu o sr. Carlos Lacerda para seu candidato ao govêrno da Guanabara por 45 votos contra 5 dados ao sr. Sérgio Magalhães e 2 ao deputado Tenório Cavalcanti. O sr. Mendes de Morais não foi votado.

PAO PARA OS REFUGIADOS

RIO — Num campo de concentração em Kowlon, Hong Kong, o menino trava conhecimento com a rotina do refugiado. Com os pés descalços, machucados pela longa jornada do interior da China até à liberdade, abre os olhinhos perplexos para a nova realidade. Pernoitou num dormitório coletivo, de manhã entrou na fila para receber a caneca de leite e um pedaço de pão — que segura e protege com as duas mãos. Aos olhos do mundo, porém êle é apenas uma unidade, na cifra total e alarmante de um milhão de refugiados existentes em Hong Kong. O Ano Mundial do Refugiado, visando a chamar a atenção da Humanidade para o problema, pretende apenas lembrar que o têrmo "refugiado" não pode perder a sua significação e densidade; que "refugiado" tanto pode ser a criança da foto, como seus pais e avós" "O Refugiado" é o tema do concurso de composição escolar promovido pelo DIÁRIO CARIOCA, em combinação com a Comissão Nacional para o Ano Mundial do Refugiado. (Reportagem na última página)

Brasília e Washington divulgam documentos

RIO —

O Departamento de Estado norte-americano e o Itamarati divulgaram ontem, simultâneamente, em Washington e em Brasília, o texto integral da carta enviada pelo presidente Eisenhower ao primeiro mandatário brasileiro e da resposta dêste ao chefe do govêrno dos Estados Unidos.

Na sua carta ao presidente Juscelino Kubitschek, o presidente norte-americano declara que as conversações que mantivera com o chefe do govêrno brasileiro o conduziram a uma nova orientação relativamente à situação do continente.

CONFIANÇA EM IKE

O presidente Kubitschek, por sua vez, reafirmou, na sua resposta ao mandatário norte-americano, que a Operação Panmericana não é um apêlo à generosidade mas à razão e expressa a sua confiança na eficiência da nova política de fortalecimento da família regional ameriacna, anunciada pelo presidente Eisenhower. Damos a seguir o texto integral das duas cartas:

JK

"Palácio da Alvorada — Brasília, 19 de julho de 1960.

"Meu caro sr. presidente,

Recebi das mãos do embaixador John Moors Cabot a carta de V. Exa., de 8 de julho corrente, de cuja alta significação me dei conta devidamente. Ao mesmo tempo, sr. presidente, que agradeço a generosidade de alguns de seus conceitos a respeito do meu país e da importância que V. Exa. atribui à troca de impressões que tivemos durante a sua visita ao Brasil, no mês de março dêste ano, quero expressar a minha satisfação, de maneira muito particular, pelo alto plano em que V. Exa. coloca a Operação Pan-Americana. Verifico que a intenção com que foi apresentado o problema de uma maior e mais íntima colaboração intercontinental está recebendo justa apreciação por parte de V. Exa. Verifico, também que os nossos pontos-de-vista começam a aproximar-se, no tocante às dimensões que deve ter a ação projetada.

Permita-me que reafirme a V. Exa. o que já foi dito sôbre a Operação Pan-Americana: não se trata de um apêlo à generosidade, mas à razão. A razão está ditando a necessidade de lutarmos da única maneira eficaz contra a guerra-fria que se insinua e pretende envolver o nosso Continente. A luta que todos nós devemos empreender juntos pelos comuns ideais das Américas só será válida se combatermos as causas de inquietação e de descontentamento, sem procurarmos, apenas,

(Conclui na 11ª pag.)

Ike

"THE WHITE HOUSE, Washington, 8 de julho de 1960.

Meu caro presidente,

Em 28 de maio de 1958, distinguiu-me V. Exa. ao me escrever para expressar as suas próprias e eloquentes idéias, relativas ao dinâmico esfôrço conjunto ao qual pudessem devotar-se tôdas as Repúblicas Americanas. Senti-me então feliz, como me sinto agora, em unir-me a V. Exa. nesse esfôrço de âmbito continental que se tornou conhecido como "Operação Pan-Americana".

No decorrer dos últimos dois anos substancial progresso foi obtido. O "Comitê dos 21" reuniu-se duas vêzes, primeiro em Washington e, no ano passado em Buenos Aires. O grupo de trabalho dêsse Comitê, conhecido como Comitê dos Nove, acaba de concluir, com êxito, nesta capital, uma reunião em que se traçaram as diretrizes para a próxima conferência do "Comitê dos 21", cuja realização está prevista para princípios de setembro vindouro, em Bogotá. Estou certo de que podemos contar com subsequentes resultados concretos em Bogotá, especialmente nos seguintes setores: (1) financiamento do desenvolvimento econômico; (2) papel da assistência técnica para a obtenção de uma crescente produtividade industrial e agrícola; e (3) ulterior consideração dos problemas de produtos de base. Entendo que os estudos econômicos, autorizados na Reunião de Buenos Aires e já solicitados por 11 países, es-

(Conclui na 11ª pag.)

CUBANO QUE NAO É "BARBUDO"

RIO — O ministro da Educação cubano, sr. Armando Hart, que está de visita ao Rio, tem apenas 30 anos de idade, mas aparenta muito menos, devido ao seu rosto de traços juvenis. Apesar, no entanto, de sua pouca idade para cargo tão importante, tenta encarar com seriedade os problemas de sua Pasta. Cercado de repórteres, como aparece na foto, declarou que, até 1º. de janeiro do ano vindouro, o analfabetismo estará erradicado de Cuba. Hart é casado, e deixou em Havana um filho de três meses. Durante a revolução de Fidel Castro, atuou como "maquis", na cidade e disse que por isso não deixou crescer a barba. (Reportagem na terceira página).

De sobrevivência o problema econômico do R. G. do Sul

Um grave e sério problema está reclamando, com tôda a urgência, a atenção das autoridades federais em geral e do Poder Executivo em particular: é o aspecto assimétrico que o desenvolvimento brasileiro está adquirindo e em decorrência do qual, certas áreas do país, amparadas por uma série de fatôres financeiros e econômicos, progridem aceleradamente, enquanto outras, desprovidas dêsses mesmos meios, se descapitalizam, num incoercível processo de emprobrecimento.

Nesse último caso, o exemplo mais flagrante é o do Rio Grande do Sul, Estado tradicionalmente fornecedor das demais áreas do país no que tange aos artigos de alimentação, mas cuja economia está-se deteriorando, transferida pela poderosa bomba de sucção em que se transformaram outras unidades federadas dotadas de poder industrial.

EFEITOS INVOLUNTARIOS

Esse efeito negativo do programa de industrialização nacional não é, todavia, irreversível, da mesma maneira como se pode afirmar não haver sido consciente, sequer conhecido, até há pouco. Aliás, o fenômeno da descapitaliza-

(Conclui na 11ª pag.)

Crise Lacerda-Jânio deixa os udenistas preocupados

RIO —

Círculos udenistas demonstravam, ontem, preocupações quanto a uma rápida e incontrolável evolução da crise criada entre os candidatos do partido à Presidência da República e ao govêrno da Guanabara (Jânio x Lacerda) e que dada à intransigência dos adversários em fazerem prevalecer seus pontos-de-vista estritamente pessoais, poderia levar o principal partido oposicionista a uma crise de maior vulto e de graves consequências às vésperas das eleições.

Encerrado o primeiro ato da briga LacerdaxJânio, depois que êste concordou em ir para seu apartamento do Hotel Glória cancelando o compromisso assumido dias antes com o deputado Tenório Cavalcanti, o sr. Carlos Lacerda foi à televisão, à noite, fazer sua propaganda política mas não conseguiu esconder sua irritação com o candidato presidencial. Disse a certa altura da entrevista na televisão: "... é verdade que o sr. Jânio Quadros às vêzes não tem a delicadeza de comunicar-me suas rápidas passageens pelo Rio...".

(Conclui na 11ª pag.)

JK sancionou os dois Ministérios e Cofap

BRASÍLIA —

O presidente da República sancionou, ontem, às 13 horas, no Palácio da Alvorada, a lei do Congresso Nacional que cria mais dois Ministérios, o da Indústria e Comércio e o de Minas e Energia.

Do projeto sancionado, consta um dispositivo que revigora a COFAP até 30 de abril de 1961, tendo sido mantido na presidência do órgão controlador de preços, o sr. Guilherme Romano, que fôra a Brasília assistir à solenidade de sanção do projeto.

PALAVRAS DE JK

Após ter apôsto sua assinatudo no documento, o presidente proferiu as seguintes palavras:

"Estou acabando de sancionar o projeto votado pelo Congresso, que cria mais dois Ministérios, o que era uma necessidade inadiável e que, felizmente, acaba de ser concretizada. Estou também, neste mesmo ato, sancionando o projeto de lei que restaura a COFAP até o dia 30 de abril de 1961. O que nós estamos verificando é que a necessidade da COFAP se tornava imperiosa em face dos acontecimentos dêstes últimos dias nas grandes cidades do país, que vieram demonstrar que, sem um órgão do govêrno de repressão, o povo sofrerá muito. De modo, que, ao sancionar esta lei, estou certo de estar praticando um grande ato em benefício do povo".

INDUSTRIA E COMERCIO

De acôrdo com a lei hoje sancionada, são incorporados ao Ministério da Indústria e Comércio, os seguintes órgãos e repartições federais: Departamento Nacional da Indústria e Comércio, Departamento Nacional da Propriedade Industrial, Instituto Nacional de Tecnologia e Departamento de Seguros Privados e Capitalização. Na jurisdição dêste Ministério ficam incluídas as seguintes entidades: Instituto Brasileiro do Café, Instituto do Açúcar e do Alcool, Instituto Nacional do Mate, Instituto Nacional do Pinho, Instituto de Resseguros do Brasil, Companhia Siderúrgica Nacional, Fábrica Nacional de Motores, Companhia Nacional de Alcalis e Comissão Executiva de Defesa da Borracha.

MINISTERIO DAS MINAS E ENERGIA

Foram incorporados ao Mi-

(Conclui na 11ª pag.)

CHEGOU GREENE

RIO — Terno cinza escuro, capa de chuva debaixo do braço, demonstrando cansaço mas jovial e sorridente apesar disso, desembarcou ontem à noite, no Galeão, o romancista inglês Graham Greene (1,87 de altura). Afirmou a êste jornal que veio ao Brasil para participar do Congresso dos PEN Clubes, mas principalmente para conhecer Brasília, pois assistiu em Londres a um filme sôbre a inauguração da nova capital, que o empolgou — e desde então, não mais a esqueceu. Dois outros famosos escritores contemporâneos — Salvador de Madariaga e Alberto Moravia — também já estão em nosso país, para o encontro cultural que se instalará, amanhã, na ABI, e sôbre o qual damos completo noticiário na 3ª. página desta edição.

Apêlo ao padre Negromonte

RIO —

RECOMENDAMOS ao padre Negromonte, um dos mais apaixonados militantes da candidatura do sr. Jânio Quadros, a leitura de alguns telegramas recentes sôbre a situação de Cuba. Primeiramente, o ilustre sacerdote, tão pouco atento à realidade cubana, tomará conhecimento das grandes manifestações católicas de Havana contra o comunismo larvado do sr. Fidel Castro. "Cuba si, Russia no!" — é o grito de protesto do povo cristão, que vê com ansiedade e justa revolta o govêrno da Ilha aproximar-se perigosamente da União Soviética, fornecendo a Kruchev o pretexto para intervir numa grave questão interamericana.

Depois, Negromonte verificará que nem mesmo os dois homens de Estado que mais vivamente tem manifestado, neste continente, simpatias pela esquerda — os srs. Rômulo Bettancourt e Paz Estensoro, nem êstes atreveram-se a emprestar sua solidariedade à causa do ditador cubano. Não cremos que êsses cavalheiros sejam melhores católicos que o sacerdote brasileiro. Em todo caso é evidente que compreenderam melhor que êle o perigo da política seguida por Fidel, pois o padre Negromonte aconselha aos católicos a votar no sr. Jânio Quadros se bem que êste seja o único político brasileiro a apoiar a conduta comunizante do ditador havanês.

OS católicos de Cuba sabem melhor que o padre brasileiro onde é que lhes aperta o sapato. Se êles se rebelam contra os barbudos é porque sabem as ameaças a que sua fé se acha exposta. Sobretudo porque ninguém ignora que grande número de católicos formaram nas fileiras revolucionárias. Se agora se levantam contra Fidel, não é porque Fidel esteja contra o "imperialismo ianque", mas porque se volta para a Rússia e quer introduzir uma ponta-de-lança do comunismo ateu no seu país.

No afã de conquistar votos, a qualquer preço, o sr. Jânio Quadros acaba de dirigir novo incitamento à mocidade estudantil para que apóie a linha bolchevizante de Fidel Castro. Fazemos daqui um apêlo ao padre Negromonte, para que êle venha dar uma prova pública de sua boa-fé, quando esposou a candidatura do agnóstico Jânio Quadros contra a do católico Henrique Lott: diga aos seus admiradores, entre os quais nos encontramos, o que devem fazer ante as reiteradas manifestações fidelistas do sr. Quadros, as quais são — digamos a verdade — posteriores ao seu estranho e precipitado pronunciamento político. Devem optar pelo sr. Jânio Quadros? Devem preferir Fidel Castro aos seus irmãos de crença que sofrem na própria carne a ameaça de uma intervenção comunista na Ilha do Caribe?

RESPONDA o honrado padre Negromonte a esta pergunta. E, se possível, também a esta outra: Devem os católicos brasileiros aceitar o seu conselho, de votar com Jânio Quadros, ou aceitar a palavra dos cardeais arcebispos do Rio de Janeiro e de S. Paulo, que acabam de esclarecer públicamente que todos os candidatos até agora merecem os votos dos católicos?

DANTON JOBIM

Morte de janista faz Lott cancelar comício

BARRETOS, SP —

O marechal Teixeira Lott cancelou, ontem, em sinal de pesar, pelo falecimento de um partidário do sr. Jânio Quadros, ocorrido em desastre rodoviário, a 10 quilômetros da cidade de Bebedouros, o comício que deveria realizar naquela cidade. O ex-ministro da Guerra foi ao hospital local visitar três outras vítimas do mesmo desastre e apresentou à família enlutada as suas condolências. Tôdas as pessoas que viajavam na camioneta sinistrada trabalhavam contra a sua candidatura nessa região.

À tarde, tendo sido cancelada a visita à Olímpia, o marechal Lott realizou breve comício na cidade de Colina. À noite, falou a mais de 6 mil pessoas na cidade de Barretos, onde pernoitou. Hoje, serão percorridas as cidades de Pirajui, Fernandópolis e Bauru.

DEFESA DA "META HOMEM"

Dissertando sôbre os temas que constituem a sua plataforma de govêrno, o marechal Teixeira Lott, ontem, em Barretos, voltou a defender o atual govêrno do presidente Kubitschek, notadamente, no que concerne à "Meta-Homem", que o sr. Jânio Quadros diz ter sido negligenciada.

Na oportunidade, além de ressaltar o muito que o govêrno tem feito em benefício do trabalhador brasileiro, o candidato nacionalista teceu rápidas críticas à administração do candidato udenista no govêrno de São Paulo. Na temática dêsses contrataques o marechal Lott relembrou o espancamento do povo paulista pela Fôrça Estadual quando de uma greve justa contra o aumento de passa-

(Conclui na 11ª pag.)

"SAO PAULO"
COMPANHIA NACIONAL DE SEGUROS DE VIDA
DIRETORES:
Dr. José Maria Whitaker
Dr. José Carlos de Macedo Soares
Dr. Firmino Antônio Whitaker
Sucursal no RIO DE JANEIRO — Av. Rio Branco, 173 — 10.º andar — Sede: Rua 15 de Novembro, 324 — SÃO PAULO

DIPLOMATA DA URSS EXPULSO DE WASHINGTON COMO ESPIÃO

Regozijo em Portugal pela visita de J. K.

LISBOA —

A confirmação da visita do presidente Kubitschek a Portugal foi recebida com grande regozijo nos círculos oficiais da capital portuguêsa. Lamenta-se todavia que o chefe de Estado brasileiro não possa estar em Portugal no tempo previsto, já que a semana culminante das Comemorações Henriquinas tem um programa que contava com a sua presença.

Apesar de tudo, o Brasil figurará na mesma posição que Portugal nas cerimônias a realizar em agôsto em honra do Infante d. Henrique.

CHEGADA DOS NAVIOS BRASILEIROS

Os barcos da Armada Brasileira cruzador "Almirante Barroso" e transporte "Custódio de Melo" devem chegar a águas portuguêsas respectivamente nos dias * e 6 de agôsto.

O adido naval brasileiro, comandante Cavalcanti Albuquerque, informou a imprensa de que o cruzador traz a bordo guardas-marinhas que participarão nas cerimônias de Sagres e ainda, no transporte da Armada, os elementos da Banda dos Fuzileiros Navais composta por 59 elementos.

CONGRESSO DE EDUCAÇÃO FÍSICA

A representação do Brasil ao Congresso Luso-Brasileiro de Educação Física estará no próximo dia 4 de agôsto em Lisboa, assistindo aos trabalhos que se realizam no Instituto Nacional de Educação Física.

O Congresso trará a Lisboa também representações de tôdas as Províncias Ultramarinas Portuguêsas e durante a sua realização efetuam-se várias exposições, nomeadamente de filatelia, fotografia, obras de arte e material desportivo, tôdas relacionadas com temas de educação física.

SEÇÕES E SUBSEÇÕES

Divide-se o Congresso em cinco seções — organização e administração da educação física, pedagogia e psicologia, ginástica, desportos e medicina — e várias subseções que já contam no total com um volume de trabalhos apresentados correspondente a 400 páginas.

Simultâneamente efetua-se em Lisboa o Curso Internacional de Ginástica, que compreende seções de ginástica educativa, ginástica rítmica e danças folclóricas e regionais portuguêsas e que também contará com a colaboração brasileira. (ANI-DC).

Lumumba foi resolver crise do Congo

LEOPOLDVILLE —

O primeiro-ministro Patrice Lumumba partiu hoje para Nova Iorque, a fim de obter apoio para retirar seu jovem país do caos econômico e da anarquia administrativa.

Pouco antes, Lumumba declarara que estava terminada a crise no Congo e se tornara desnecessária a intervenção militar soviética.

CONFERÊNCIA EM GAMA

O primeiro-ministro, que conta 35 anos de idade, fará uma escala de três horas em Acra, a fim de conferenciar com o presidente de Gama, Kwame Nkhrumah.

Falando à imprensa na manhã de hoje, Lumumba classificou de "grande vitória para nossa república", a resolução da ONU, que pede a rápida retirada das tropas belgas. Como consequência da decisão do Conselho de Segurança, disse, já não se justificam os apêlos a países individuais (Rússia).

LUMUMBA CONFIA

Ao mesmo tempo, Lumumba exprimiu a sua confiança em que será restabelecida a amizade com a Bélgica, e fêz um apêlo aos belgas e outros europeus residentes no Congo para que continuem nos cargos que desempenham aqui e contribuam para o progresso do país.

O primeiro-ministro Lumumba anunciou a conclusão de um convênio com um "consórcio financeiro" denominado Corporação Administrativa Internacional do Congo, formado por círculos financeiros e bancários dos Estados Unidos, Grã-Bretanha, Japão, Holanda, Alemanha Ocidental, Israel, França, Irlanda e Canadá, o qual ajudará o Congo a restaurar sua economia. Disse também que, durante sua permanência nos Estados Unidos, pretende conferenciar com autoridades norte-americanas e canadenses.

'Personna non grata' o Secretário Ezhov

WASHINGTON —

Os Estados Unidos declararam hoje "persona non grata" o 3.º secretário da Embaixada da União Soviética nesta capital, Peter Ezhov, e foi pedido que deixasse imediatamente o território nacional.

O Departamento de Estado acusa, em especial, o diplomata soviético de ter pago mais de 1.000 dólares a um fotógrafo norte-americano para que tirasse fotografias aéreas de instalações navais e de cidades norte-americanas.

ABUSOU DOS PRIVILÉGIOS

O sr. Richard Davis, adjunto para os assuntos europeus do Secretariado de Estado, informou hoje de manhã ao Encarregado de Negócios da União Soviética, sr. Mikhail Shernovsky, que o sr. Ezhof havia abusado claramente dos seus privilégios diplomáticos para entregar-se à espionagem nos Estados Unidos.

O Departamento de Estado recorda que segundo o teor de uma nota entregue, em janeiro de 1959, à embaixada soviética, o govêrno norte-americano proíbe formalmente ao pessoal soviético vistas aéreas dos Estados Unidos.

Num comunicado publicado pelo Departamento de Estado diz-se que o diplomata soviético tinha aconselhado ao fotógrafo norte-americano, de quem não foi revelada a identidade, tornar-se pilôto. Disseram-lhe, também, que as autoridades não tinham fornecido dados preciosos sôbre as povoações e instalações cujas fotografias foram entregues a Eznov.

Há mais de um ano os Estados Unidos pediram a retirada do adido naval adjunto da embaixada soviética, Wladimir Glinski, igualmente acusado de espionagem.

Por outro lado, o Departamento de Estado anunciou que faz umas semanas solicitara do secretário-geral das Nações Unidas a exoneração de um membro da delegacia soviética junto a êsse organismo devido à sua atividade de espionagem e por ter sido pilhado em flagrante no momento em que o presidente do Conselho Soviético, Nikita Kruchev, se encontrava visitando os Estados Unidos, em setembro do ano passado. (FP-DC).

Grã-Bretanha e Espanha firmam acôrdo

LONDRES —

O ministro espanhol de Assuntos Exteriores, sr. Castiella e o secretário de Estado Britânico para Assuntos Exteriores, sr. Selwyn Lloyd assinaram um acôrdo cultural hispano-britânico, no segundo dia de permanência em Londres do ministro espanhol.

Num comunicado tornado público pelo Foreing Office, precisa-se que o dito acôrdo "determina o estabelecimento de uma comissão mista que se reunirá alternativamente no Reino Unido e na Espanha. O texto do convênio será publicado brevemente num livro branco".

INTERCÂMBIO DE ESTUDANTES

O convênio estabelece um intercâmbio de estudantes, professôres e investigadores. Fixam-se prêmios escolares e bôlsas, reuniões e conferências em universidades e escolas.

Também se estabelece cursos de verão para estudantes e professôres, intercâmbio de cientistas e artistas distribuição de livros e fomento de conferências, exposições, "script" de rádio, obras de teatro e filmes.

A comissão mista estará integrada por três membros de cada país.

Uma cláusula especial determina a necessidade de cooperação entre os dois governos para prevenir o tráfico ilegal de obras de arte. (SEI-DC)

Republicanos querem Rockfeller candidato

CHICAGO (Illinóis), NOVA IORQUE, WASHINGTON —

Revelou-se hoje que aumenta a pressão dos líderes republicanos para que o governador Nelson Rockfeller, de Nova Iorque, se apresente como aspirante a candidato do partido à vice-presidência dos Estados Unidos no pleito dêste ano.

Apesar de Rockfeller ter declarado já que não aceitará um lugar na chapa presidencial republicana, altos líderes do partido acreditam que poderão convencer o governador novaiorquino. A convenção nacional republicana inaugura-se sábado próximo em Chicago.

APÊLO A NIXON

Os planejadores da plataforma republicana para a próxima campanha presidencial apresentaram hoje documentos contendo apelos do vice-presidente Richard Nixon, aspirante a candidato presidencial, para que os Estados Unidos se tornem cada vez mais poderosos na aviação e nos projéteis.

A ala liberal do partido, por outro lado, trabalha ativamente para tornar mais fortes os têrmos da declaração dos direitos civis na plataforma republicana.

WILLKIE CANDIDATO

O advogado Philip Wilkie, de Chicago, anunciou que se apresentará à convenção do Partido Republicano como candidato à vice-presidênia dos EUA, na lista de Nixon.

Philip Willkie é filho de Wendell Willkie, que foi candidato republicano à Casa Branca em 1940.

ADVERTÊNCIA DE MANSFIELD

O senador Democrata Mike Mansfield advertiu que a URSS poderá assumir completa vantagem sôbre os Estados Unidos, em virtude da preocupação dêste país pelo próximo pleito eleitoral, e provocar distúrbios em todo o mundo.

"Os soviéticos estão tratando de pescar em águas turvas — disse o senador democrata por Montana.

E' certo que podemos esperar que os soviéticos realizarão uma ofensiva diplomática nos próximos meses para obter vantagens sôbre os EE. UU. enquanto estivermos preocupados com a campanha presidencial". (UPI-ANSA-DC).

RB-47 ABATIDO NA ÁREA INTERNACIONAL

NOVA IORQUE —

É muito provável que o delegado norte-americano apresente hoje ao CS a anunciada documentação que provaria que o RB-47 foi abatido no espaço aéreo internacional. Também a delegação britânica sustentará êste ponto-de-vista. — (ANSA-DC).

ROBERTO MONTEIRO DE BARROS
PROJETOS E CÁLCULOS
rua Pium-i 519
— Tel.: 4-5850
CARMO - B. HORIZONTE

EUA darão foguetes "Polaris" à França

PARIS —

O jornal "Paris-Presse" publicou hoje um artigo assinado por Rene Dabernat, no qual se afirma que o sr. Paul Henrs Spaak, secretário-geral da OTAN, expôs ontem ao general De Gaulle um plano segundo o qual os Estados Unidos proporcionariam à França foguetes "polaris" para a sua fôrça nacional de ataque e armazenaria outros em território francês por conta da OTAN.

Êsse "plano Spaak" teria por objetivo essencialmente "reconciliar as posições francesa e norte-americana a respeito do importante assunto de equipar as fôrças militares européias com foguetes "polaris".

EXPOSIÇÃO DO PLANO

"Paris-Presse" expõe o plano, de um modo geral, da seguinte maneira: "Os Estados Unidos fornecem foguetes "polaris" para cobrir as necessidades do Exército Francês. A França equipa os foguetes com cabeças atômicas e utiliza à sua vontade o veículo portador e a sua equipagem atômica. A cessão de "polaris" não cai dentro da lei "Mac Mahon", pois não implica na comunicação de nenhum segredo nuclear.

Além dêsses foguetes nacionais, os Estados Unidos forneceriam à França foguetes "polaris" idênticos aos anteriores mas cujo contrôle e utilização são comuns à França, Estados Unidos e ao general Norstad, comandante supremo atlântico.

APERTAR O BOTÃO

O armazenamento, destino e decisão de apertar o botão tornam-se "tlanticos" e assim pode-se salvaguardar o princípio da integração das fôrças, solenemente proclamada pelo Congresso norte-americano como uma das condições para o emprêgo e manutenção dos "Gols" na Europa.

"Paris-Presse" considera que, para a França, um acôrdo sôbre êsse plano de compromisso "faria supor economias de várias dezenas de bilhões. Mas o plano da OTAN conserva um aspecto de "colocação em comum" que o general de Gaulle desejaria subordinar a uma reorganização completa da Aliança, sôbre a base do seu memorando de setembro de 1959". (FP-DC).

LANCHA DA URSS DETÉM NAVIO AMERICANO

NOVA IORQUE —

A espôsa de um capitão de navio mercante norte-americano informou ter recebido carta de seu marido segundo o qual o barco deste foi detido por uma lancha armada soviética "em alto mar", há duas semanas.

A sra. Naomi Buskin disse que seu espôso, o capitão Jerome Buskin, comunicou-lhe que o fato ocorreu a 7 dêste mês a 350 milhas das ilhas soviéticas de Kuriles, no Pacífico. — (UPI-DC).

FALECEU ESCRITOR BONTEMPELLI

ROMA —

Massimo Bontempelli, um dos mais conceituados escritores e romancistas italianos contemporâneos, faleceu na manhã do dia 20 último na sua residência romana, com oitenta e oito anos de idade. A notícia do falecimento foi comunicada à imprensa com dois dias de atraso por expressa vontade do extinto. — (ANSA-DC).

Ocorre novo tremor de terra no Chile

SANTIAGO, BONN —

Um tremor de terra de regular intensidade foi sentido simultâneamente nesta capital e em Valparaiso (situada a 190 quilômetros a Noroeste de Santiago) às 7,12 horas de hoje.

As primeiras informações adiantam que o tremor não foi sentido no Sul. Em Santiago e em Valparaiso não houve alarma nem danos.

MINISTRO CHILENO AGRADECE

Enquanto se registra êsse tremor, de Bonn vem a notícia de que o Ministro do Exterior do Chile, German Vergara Donoso, que desde o dia 20 do corrente se acha em visita à Bonn, foi recebido pelo presidente Luebke, o chanceler Dr. Adenauer e pelo Ministro do Interior Dr. Schroeder.

Nestas ocasiões, o sr. Donoso aproveitou o ensejo para agradecer em nome do seu govêrno o auxílio dado pela República Federal ao Chile, quando da terrível catástrofe que atingiu aquela nação.

OUTRAS CONVERSAÇÕES

O Ministro chileno também manteve conversações com o Secretário de Estado, Hettlage, e o Dr. Westrick, do Ministério da Economia.

Antes da sua partida, prevista para o dia 23 dêste mês, o Ministro Donoso deverá encontrar-se com o substituto do Ministro para questões Internas e Externas, o sr. von Merkatz. (FP-IF-DC).

MINISTRO DA SAÚDE PEDIU DEMISSÃO

LONDRES —

Será anunciada esta tarde a demissão do ministro de Saúde Pública, Derek Walker Smith, que deixa o govêrno para voltar ao Fôro, do qual é um dos mais eminentes civilistas. Acredita-se que Walker Smith decidiu renunciar ao saber que Mac Millan não pretendia incluí-lo no Gabinete restrito de ministros, que será anunciado na próxima semana. — (FP-DC).

IKE PEDE REUNIÃO DE DESARMAMENTO

NOVA IORQUE —

Os EUA decidiram pedir a convocação da Comissão de Desarmamento da UNU, em consideração da ruptura das negociações junto à comissão de Genebra. A decisão foi tomada pelo presidente Eisenhower. — (ANSA-DC).

CIA. REIS DE ARMAZÉNS GERAIS

ASSEMBLEIA GERAL EXTRAORDINARIA

São convidados os Senhores Acionistas desta Companhia para se reunirem em Assembléia Geral Extraordinária a ser realizada no dia 30 de julho de 1960, às 10 horas, na sede social na Rua Dom Gerardo, 46, salas 605/6, a fim de deliberarem sôbre:

a) Aumento do capital social;
b) Alteração estatuária;
c) Abertura de filial em Angra dos Reis — RJ; e
d) Assuntos Gerais.

Rio de Janeiro, 18 de julho de 1960.

CIA. REIS DE ARMAZÉNS GERAIS.

(a.) Julio Reis de Azevedo — Diretor.

SOM, INDÚSTRIA E COMÉRCIO S.A.

ASSEMBLEIA GERAL EXTRAORDINARIA

Ficam convidados os Senhores Acionistas para a Assembléia Geral Extraordinária, a se realizar no dia 3 de agôsto de 1960, às 10 horas, na sede social, na Avenida Rio Branco, 25 — 13.º andar, a fim de deliberarem sôbre:

a) Aumento do capital social;
b) Alteração dos Estatutos;
c) Preenchimento de cargos da Diretoria;
d) Transferência da sede social.

Rio de Janeiro, 22 de julho de 1960. — Everardo Augusto Pereira Guilhon — Diretor.

RAIOS X — **Dr. Victor Côrtes**
Exames radiológicos em residências
TOMOGRAFIAS
Diàriamente das 8 às 11 e das 14 às 17 horas
RUA ARAÚJO PÔRTO ALEGRE, 70
8.º andar — Tel.: 22-5330

em ônibus confortaveis
30 viagens por dia
RIO-FRIBURGO-RIO
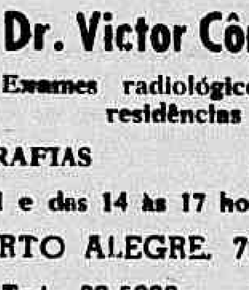
estrada pavimentada
Conexões para Bom Jardim - Cordeiro - Cantagalo - Duas Barras - Macuco - Madalena - e outras localidades do interior.
PARTIDA A TODA HORA
VIAÇÃO FRIBURGUENSE S. A.
Estação Mariano Procópio - Guichet 12 - Praça Mauá
Telefones: - 43-3130 - 43-5856

CURSO DE INGLÊS PRÁTICO
na
Associação Brasileira de Propaganda
INTENSIVO — 46 AULAS — 6 MESES
Nova turma terá início na sede da Associação Brasileira de Propaganda. Destinada aos publicitários, balconistas, vendedores e ao público em geral.
INSCRIÇÃO (jóia e 1a. mensalidade) ...... Cr$ 1.000,00
OUTRAS MENSALIDADES ...... Cr$ 800,00
TURMAS REDUZIDAS — INGLÊS CONVERSAÇÃO
TURMAS — 3as. das 18.30 às 19.30 h
6as. das 19.30 às 20.30 h
Associação Brasileira de Propaganda
AV. RIO BRANCO, 14 — 17.º AND. — TEL.: 23-3045

EMPRÊSA SÃO CRISTÓVÃO
LINHA DIRETA
RIO A POÇOS DE CALDAS
(M. GERAIS)
Diàriamente às 6 horas — Int. Guichê 22
Estação Rodoviária Mariano Procópio
ÔNIBUS LUXUOSOS — RAPIDEZ — SEGURANÇA E CONFÔRTO

DEFENDA-SE DO CÂNCER

SE VOCE É POBRE, ESTA NOTA VALE UMA CONSULTA GRATIS

ESTES SÃO OS 7 SINAIS DE ALARMA

1 — Feridas que não cicatrizam, particularmente na língua, lábios ou bôca.
2 — Caroços, lombinhos ou zonas endurecidas sobretudo nos seios, língua e lábios.
3 — Perdas anormais ou irregulares de sangue por qualquer orifício do corpo.
4 — Alterações de côr ou tamanho em verrugas, pintas e sinais.
5 — Perturbações persistentes do estômago, principalmente má digestão e falta de apetite.
6 — Rouquidão permanente, tosse sem motivo aparente e dificuldade para engolir.
7 — Alterações ou anormalidades da função intestinal.

Organização Nacional São Vicente Contra o Câncer
Rua México, 41 — conjunto 1.402 — Tel.: 42-3463
O SEU AUXÍLIO É VALIOSO. O AUXÍLIO DE TODOS

LLOYD BRASILEIRO
Patrimônio Nacional
Escritório: Rua do Rosário n.º 1
Telefone: 31-2060
Praças e Fretes — S/loja
Telefone: 31-3329
Passagens térreo — Telefone: 31-3304

NORTE
Comte. CAPELA — Vg. 41 — Ida — Sairá para: Ilhéus — Salvador e Aracaju
ATALAIA — Vg. 29 — Ida — Sairá a 25 do corrente para: Maceió — São Luís e Belém

EUROPA
LOIDE VENEZUELA — Vg. 82 — Ida — Sairá hoje para: Vitória — S. Vicente — Lisboa — Havre — Dunquerque — Londres — Antuérpia — Roterdam — Bremem — Hamburgo e Copenhague
LOIDE COLOMBIA — Vg. 76 — Ida — Sairá a 27 do corrente para: Vitória — Barra de Ilhéus — Salvador — Cabedelo — Casablanca — Tanger — Gibraltar — Gênova — Nápoles e Trieste

AMERICA DO NORTE — SAIDAS DO RIO
LOIDE URUGUAI — Sairá a 1.º de agôsto para: Barra de Ilhéus — Salvador e Nova Iorque
LOIDE PERU — Sairá a 5 de agôsto para: Vitória — Natal — Pôrto Rico e Nova Orleans

AMERICA DO NORTE — SAIDAS DE SANTOS
LOIDE URUGUAI — Sairá a 29 do corrente para: Rio — Barra de Ilhéus — Salvador e Nova Iorque
LOIDE PERU — Sairá a 4 de agôsto para: Rio — Vitória — Natal — Pôrto Rico e Nova Orleans

AVISO
Qualquer alteração nas datas de saída dos navios, será publicado n/ local.

Decálogo do Amigo da Cidade Maravilhosa

1. Não jogue nada nas ruas.
2. Não piche a sua cidade.
3. Não maltrate os jardins e as árvores.
4. Não jogue lixo e restos em logradouros públicos ou terrenos baldios.
5. Não transforme as ruas em serventia de cachorros.
6. Mantenha limpa a calçada de sua casa.
7. Coopere com a autoridade pública para a limpeza da cidade.
8. Coloque à porta de sua sorveteria, casa de frutas ou quitanda um recipiente para cascas, copinhos e lixo.
9. Oriente outras pessoas no cumprimento dêste Decálogo.
10. Coopere para fazer da cidade mais bela do mundo a cidade mais limpa do mundo!

CAMPANHA para a LIMPEZA URBANA

NÃO JOGUE NADA NAS RUAS

CIDADE LIMPA
CIDADE CIVILIZADA

a programação de HOJE da RÁDIO NACIONAL

14.30 — Programa César de Alencar
19.15 — No Mundo da Bola
19.30 — A Voz do Brasil
20,00 — A Sultana do Grande Lago (Novela)
20,25 — Reporter Esso
20.30 — Calendario Kolynos
20,35 — Lira de Xopotó
21,00 — Os Homens e os Dias
21,05 — Calouros de Ari
22,00 — Intervalo Musical
22,05 — Reporter Esso
22,10 — Vagando Pelo Mundo
23,35 — Desfile Bangu.
02,00 — Encerramento.

DR. LUIZ GEORGE DE OLIVEIRA BELLO
Conhecido médico do Estado da Guanabara
apresenta pela onda da
RÁDIO COPACABANA
A EMISSORA DO OTIMISMO
Ondas médias — 680 klcs — ZYP-20
Ondas curtas — 4.975 Klcs — ZYP-27
FALANDO AOS DOENTES
As 2as., 4as. e 6as. feiras, às 21,00 horas
oferta da UNEB
(UNIÃO EDUCACIONISTA DO BRASIL)
que visa todo o bem e progresso da HUMANIDADE!

Sette continua articulando Meira: reações

POLITICA DOS ESTADOS

RGN: Dinarte volta a atacar Aluísio Alves

NATAL —

Num vastíssimo telegrama via "Western" dirigido a êste jornal e a outros do Rio, o governador Dinarte Mariz voltou a atacar com redobrada violência seu correligionário deputado Aluísio Alves, afirmando que êste não é candidato da UDN ao govêrno do Rio Grande do Norte, mas do PSD e PTB que aprovaram seu nome em reunião dos diretórios estaduais.

O telegrama, que não foi publicado hoje neste jornal por ter chegado à redação tarde da noite, diz que o sr. Aluísio Alves está combatendo a legenda da UDN potiguar "de onde desertou num bifrontismo político que estarrece", revelando o clima de luta em que se encontram as fôrças políticas do Rio Grande do Norte nesta sucessão, com os ataques mais violentos de lado a lado, fazendo temer acontecimentos imprevisíveis nos últimos dias da campanha eleitoral.

PROMETE EMPREGOS

O governador Dinarte Mariz afirma em seu telegrama aos jornais cariocas, que deu conhecimento documentadamente ao presidente Magalhães Pinto, da UDN, dos «atos com. prometedores praticados pelo sr. Aluísio Alves», dizendo que não poderia apoiar essa candidatura «por motivos de ordem moral».

Fala, também, da aliança do sr. Aluísio Alves com o deputado Teodorico Bezerra, chefe pessedista «acusado de malbaratamento dos dinheiros públicos» e revela que o sr. Aluísio está merecendo, agora mesmo, «vultoso empréstimo da Caixa Econômica Federal, mediante ordem pessoal do presidente da República, para um imóvel que, faz pouco tempo, foi ameaçado de execução judicial por atraso de pagamento nas prestações, e que dois empréstimos anteriores já o gravavam».

Sôbre a denúncia do deputado Aluísio Alves, segundo a qual o sr. Dinarte estaria utilizando dinheiros do Banco do Estado na campanha política, o governador informa, em seu telegrama, que «isto não ocorre por motivos de precariedade dos recursos do próprio Banco, cujo capital é de Cr$ 25 milhões aproximadamente e cêrca de Cr$ 21 milhões se encontram emprestados ao deputado Aluísio Alves, seu pai, seus irmãos, primos, para salvá-los de desfalques nas coletorias do Estado, dados por sua família».

MINAS: Excursões de Magalhães

BELO HORIZONTE —

A excursão do sr. Magalhães Pinto ao Triângulo Mineiro, pode ser considerada como de completo êxito, se levarmos em consideração o comício de Araguari, considerado mesmo como o ponto alto da viagem. Naquela cidade, além dos contatos estabelecidos pelo candidato oposicionista ao Govêrno do Estado com homens dos mais diversos setores de atividades, pôde o sr. Magalhães Pinto constatar, pessoalmente, o prestígio de sua candidatura junto aos ferroviários locais.

Horas depois de ser festivamente recebido naquela cidade o sr. Magalhães Pinto presidiu à instalação de um Grande Comitê Extra-partidário, cujo plano de ação deverá se estender a tôda região do Triângulo. O ato, que deveria transcorrer em recinto fechado, transformou-se, de maneira surpreendente, em movimentado comício que se prolongou até às 22,30 horas. (TSP-DC)

SUCESSO DE TANCREDO

Depois de percorrer várias cidades do interior mineiro, o sr. Tancredo Neves, candidato situacionista ao Govêrno do Estado, encerrou esta sua excursão na cidade de Lavras, onde foi recebido entusiàsticamente pela população local. A visita do candidato àquela cidade foi oportuna, pois comemorava-se na oportunidade a passagem do 92.º aniversário de sua fundação. Assim, perante um público calculado em mais de dez mil pessoas, o sr. Tancredo Neves pronunciou discurso, falando sôbre sua plataforma política, sendo bastante aplaudido, o que deixou os membros da comitiva certos da vitória do candidato situacionista, naquela cidade, em três de outubro. (TSP-DC)

SÃO PAULO: Tumulto na Câmara

S. PAULO —

Falando a respeito do incidente ocorrido ontem na Assembléia Legislativa, o sr. Abreu Sodré, presidente da Mesa, assim se pronunciou:

«Não permitirei a repetição de atos como o que ocorreu ontem, sem impor as penalidades rigorosas que exigem o Regimento Interno da Assembléia e o prestígio dêste Poder.

Dentro do funcionamento do regime democrático, só existe um lugar onde o povo encontra a ressonância de seus anseios e as bases das defesas de suas conquistas: O Parlamento. Êste não pode ser desprestigiado por atos que o diminuam perante a opinião pública.

Como presidente da Assembléia serei implacável contra qualquer cidadão que proceda de forma que possa vir diminuir a autoridade da Casa dos representantes do povo». (TSP-DC)

A fim de dar prosseguimento à sua campanha política neste Estado, está sendo esperado hoje em São Paulo o sr. Milton Campos, companheiro de chapa do sr. Jânio Quadros. Aqui, o senador udenista tomará parte num comício, juntamente com o ex-governador de São Paulo, a ter lugar no Cine São Jorge, no bairro do Tatuapé. (TSP-DC)

O governador Carvalho Pinto realizará, no próximo dia 29, nova viagem ao interior do Estado, em que procurará tomar contato com os problemas municipais, despachando com os prefeitos d localidades percorridas.

Desta vez, o governador paulista visitará os municípios do litoral Sul, para onde o chefe do Executivo paulista se dirigirá em avião que pousará nas proximidades de Pariquera-Açu, de onde seguirá para outras cidades da região. Dali, o chefe do Executivo viajará em automóvel, regressando a São Paulo pelo trem do ramal de Jundiaí, da Estrada de Ferro Sorocabana. (TSP-DC)

LEVY E RUSH

Falando à reportagem, antes de embarcar para Brasília, o deputado Herbert Levy informou que já se encontram organizadas seis caravanas políticas que no próximo dia 1.º de agôsto iniciarão uma verdadeira «blitz» em favor da candidatura do sr. Jânio Quadros em todo o território nacional. «O sr. Jânio Quadros — frisou — já perdeu a cerimônia e em todos os seus comícios fala abertamente do sr. Milton Campos, cuja eleição é tão importante quanto a do ex-governador paulista». (TSP-DC)

R. G. DO SUL: "Ladrões de gado"

P. ALEGRE —

Grande confusão estabeleceu-se ontem durante os trabalhos da Câmara Municipal. Fazendo a defesa dos seus partidários das acusações do libertador Chaim Marques, que os responsabilizou pelos principais negociatas no Estado, o trabalhista Lauro Rodrigues acusou os elementos do PL de «ladrões de gado».

Houve forte reação às palavras do representante trabalhista, a sessão foi suspensa e a polícia teve de entrar em ação para serenar os ânimos, enquanto as senhoras que ocupavam o recinto retiravam-se apressadamente, diante dos têrmos impróprios proferidos durante a discussão. (TSP-DC)

BAHIA: Baleeiro Deputado

A fim de assumir a cadeira de deputado e passar a representação carioca na futura Assembléia Constituinte da Guanabara, o sr. Aliomar Baleeiro vai deixar a Secretaria da Fazenda na primeira quinzena de agôsto próximo.

Embora já tenha conhecimento dessa decisão do sr. Baleeiro, o governador ainda não cogitou do seu substituto naquela Secretaria. Há, no entanto, movimento de grupos políticos no sentido de que seja conduzido para a Secretaria da Fazenda o deputado Honorato Viana.) (TSP-DC)

Novais revolta baianos

BRASILIA —

O PR da Bahia está dominado por uma compacta rebelião contra o deputado Manoel Novais, apontado como traidor do partido, da candidatura do marechal Lott e do govêrno do sr. Juscelino Kubitschek, do qual obteve numerosos favores, inclusive em oportunidades recentes, quando levou para seu Estado mais de duzentas nomeações federais.

Os republicanos da Bahia já não têm mais dúvidas de que o sr. Manoel Novais apoiará a candidatura do sr. Jânio Quadros, depois de ter explorado o govêrno até o último minuto. A atitude do chefe nominal do partido ficou desmascarada na convenção estadual, quando recusou uma moção de apoio a Lott e acolheu outra moção de um representante janista, que lhe deu podêres para negociar à vontade o apoio regional.

O sr. Manoel Novais, entretanto, afirmam os perristas baianos, fica reduzido a uma fôrça eleitoral insignificante, sem o apoio daqueles que têm realmente votos no partido e que se manterão fiéis aos compromissos com o govêrno do presidente Kubitschek e a candidatura Lott. Estimam que, nessas condições, apenas 25% do partido o acompanhe, acabando-se de uma vez por tôdas a lenda de sua liderança no Estado.

Hungria mata meninos

RIO —

Denunciando a legislação relativa a menores na Hungria, que "podem ser condenados à pena máxima, que atualmente é a morte por enforcamento", o Conselho Nacional Húngaro, através de seu representante no Brasil, divulgou uma declaração nesse sentido, que traz as assinaturas do deputado Hamilton Nogueira, acadêmico Austregésilo de Athayde e coronel Alencastro Guimarães.

Depois de acentuar que "a lei considera para esta categoria aquêles entre 12 e 18 anos de idade", diz o documento das circunstâncias especiais que, segundo a lei húngara, permitem a aplicação da pena máxima: "crimes cometidos durante a guerra e contra o povo e crimes cometidos contra o Estado da democracia popular".

PESADÊLO

"Para os homens vivendo nos países livres — diz a declaração — tal sistema jurídico, que ignora os princípios básicos da lei moral, da lei divina e nega as liberdades democráticas, deve parecer como um verdadeiro pesadêlo.

O documento esclarece ainda que tal legislação é baseada nos decretos-lei n.º 34, de 1951, e n.º 23, de 1954. E finaliza dizendo que "não se trata de um pesadêlo, mas de uma triste realidade, que deveria ser levada perante as diversas comissões ou mesmo perante a assembléia geral das Nações Unidas", pois "estamos firmemente convencidos que a eliminação dos elementos de discórdia e de opressão dentro de um Estado, fortalece a paz mundial".

RURALISTAS GAÚCHOS COM LOTT-JANGO

PÔRTO ALEGRE — *Com a presença do governador do Rio Grande do Sul, sr. Leonel Brizola, do presidente da Câmara de Vereadores de Pôrto Alegre, dos deputados Carlos Santos, Lino Brum e Leocádio Antunes, do presidente do Sindicato dos Trabalhadores na Indústria de Alimentação, que representou os Sindicatos da capital gaúcha, e dos representantes do Comitê Nacional do Movimento Ruralista Lott-Jango, instalou-se, em Pôrto Alegre, quinta-feira última, Comitê Estadual Ruralista do Rio Grande do Sul, que contou em sua diretoria como os nomes do deputado Leocádio Antunes, e do sr. Marcial Terra, entre outros. Na foto acima, um aspecto da solenidade, vendo-se, à Mesa, o governador Leonel Brizola cercado pelos srs. José Smith Braun, presidente do MRN, sra. Clóris Smith Braun, professor Fróis da Cruz, representantes do PSD e PTB e demais personalidades presentes*

Comício Lott-Jango no Jardim do Méier

RIO —

Com a presença do marechal Lott e do vice-presidente João Goulart, o Comitê Interpartidário Carioca Pró-Lott e Jango realizará quarta-feira, dia 27, no Jardim do Méier, às 19 horas, gigantesca concentração popular, para debater temas nacionalistas constantes da plataforma política dos candidatos da aliança PSD-PTB.

Deverá comparecer ao comício um dos dois candidatos situacionistas ao govêrno do Estado da Guanabara: o sr. Sérgio Magalhães (PTB) ou o marechal Mendes de Morais (PSD). Segundo informações do general Pio dos Santos, diretor do Comitê, a presença dêsses dois candidatos será alternada, nos comícios doravante programados, a fim de evitar choques prejudiciais à campanha.

LOTT VENCERA'

O sr. Getúlio Moura declarou, a respeito da sucessão presidencial, que os contatos que vem mantendo com líderes políticos fluminenses prevêm, no Estado do Rio, a vitória do marechal Lott, "por gigantesca maioria de votos".

— Diàriamente — acrescentou o sr. Getúlio de Moura, que acaba de cumprir, no exterior, missão oficial do govêrno brasileiro — chegam às minhas mãos informações de que a candidatura Lott cresce vertiginosamente, em todos os Estados".

Êle, que foi homenageado anteontem em Curitiba, na sessão de encerramento da II Convenção Nacional dos Ferroviários, disse que os ferroviários estão com a candidatura da aliança PSD-PTB:

— A valorosa classe ferroviária foi uma das primeiras a adotar a candidatura do marechal Lott, e pude verificar que está unida em tôrno do nome de S. Exa., da mesma forma e com o mesmo entusiasmo que tôdas as classes populares, que sempre decidirão as eleições em nosso país. Os trabalhadores brasileiros estão com Lott, porque o sabem homem equilibrado, de honradez inatacável e capaz de resolver, de forma sincera e objetiva, os grandes problemas nacionais.

Concluiu o vice-presidente da Rêde Ferroviária Nacional:

— Estou absolutamente tranquilo e confiante no resultado do pleito sucessório. O povo brasileiro já elegeu o marechal Lott a 3 de outubro — na realidade, o verdadeiro candidato popular e nacionalista.

CONVENÇÃO GAÚCHA

Na Assembléia Legislativa do Rio Grande do Sul será realizada, dias 30 e 31, a primeira convenção nacionalista gaúcha, que debaterá diversos temas econômicos relativos ao Estado e homologará as candidaturas da convenção PSD-PTB-PSB.

À sessão de encerramento comparecerão o marechal Lott, o sr. João Goulart, o governador Leonel Brizola e a professôra Edna Lott, chefiando uma comissão de representantes da Executiva Nacional e da direção carioca do Movimento Nacionalista.

INQUILINATO

Os jornais da Oposição continuam deturpando o pensamento do marechal Teixeira Lott, com relação à resposta que deu, no Conselho Superior das Classes Produtoras, quando lhe foi perguntado qual a sua opinião «sôbre as restrições trazidas pela Lei do Inquilinato, favorecendo a uns e espoliando outros».

«A Lei do Inquilinato — declarou o marechal Lott, ontem, pouco antes de seguir para São Paulo — foi votada e tem sido prorrogada pelo Congresso Nacional, que representa o Povo Brasileiro. A êle, pois caberá adaptar a Lei à conjuntura nacional, de modo a dar aos proprietários a possibilidade de fazer os reparos necessários à conservação dos prédios e auferir uma renda razoável. O problema deve ser resolvido de maneira progressiva».

«RUSH»

Um «rush» publicitário da campanha dos candidatos nacionalistas será empreendido durante os meses de agôsto e setembro, visando os grandes centros urbanos. Prevêem os dirigentes do Comitê Interpartidário Lott-Jango que essa ofensiva poderá conquistar grandes setôres ainda indecisos.

O secretário do Comitê Interpartidário Lott-Jango está constituído dos srs. Gustavo Capanema (doutrina política e programa de govêrno), Ovídio de Abreu (finanças), Francisco Mangabeira (propaganda e publicidade), Joaquim Ramos (roteiro de viagens e comícios), Etelvino Lins, San Tiago Dantas, Augusto do Amaral Peixoto, César Prieto e Ortiz Monteiro.

PR BAIANO COM LOTT

Dentro de alguns dias, o sr. Manoel Novais, líder do Partido Republicano na Bahia, fará um pronunciamento definitivo de apoio à candidatura do marechal Lott. Esta decisão foi adotada depois de uma sondagem a tôdas as bases partidárias, que resultou numa grande maioria de manifestações pró Lott-Jango. — Foi o que informaram os deputados Hélio Ramos e Teódulo Albuquerque, em Brasília.

Favoritos absolutos no Norte do País, os candidatos nacionalistas, segundo o governador Moura Carvalho, no Pará, a vitória do marechal Lott será por 80 mil votos, no mínimo. «Na

(Conclui na 11ª pág.)

Cubanos transformam quartéis em escolas

RIO —

"Até o dia 1 de janeiro de 1961 não haverá em Cuba uma única criança sem lugar nas escolas gratuitas do govêrno" — declarou ontem ao chegar ao Aeroporto Santos Dumont o ministro da Educação daquele país, sr. Armando Hart, que partirá ainda hoje para a Africa, onde, na Guiné, será o presidente de honra da Terceira Conferência Mundial de Educadores, a ter início no dia 25.

O maior problema de Cuba, e de resto de todos os países subdesenvolvidos — segundo o ministro Armando Hart — reduz-se a dois têrmos: fome e analfabetismo. Quanto ao segundo, de sua alçada, está sendo solucionado com a criação acelerada de classes e a transformação de regimentos militares em escolas, tendo até agora sete regimentos passado por essa mudança.

CONGRESSO

O ministro da Educação tem apenas 30 anos, aparenta menos idade ainda, é casado e deixou em Cuba um filho de 3 meses de idade. E' advogado, e durante a revolução agiu como "maquis", na cidade, razão por que não deixou crescer a barba. Declarou que na Conferência Mundial dos Educadores apresentará uma tese referente à forma de superação dos problemas do analfabetismo, não revelando mais dados em vista da exiguidade de tempo disponível para palestrar com os repórteres.

INTERVENÇÃO

— "Fidel Castro jamais pretendeu intervir na Universidade de Havana — esclareceu. Tudo o que se diz a êsse respeito provém da má-fé das mesmas fontes de informações: os círculos reacionários que querem levar Cuba ao caos, uma vez que não conseguiram sufocar a revolução". A autonomia da Universidade continuará a ser respeitada — e qualquer problema a êsse respeito será resolvido na esfera de ação da própria Universidade". — disse.

Esclareceu o ministro Hart terem os órgãos governamentais chegado à conclusão de que a fôrça da Revolução está nas escolas, onde fermenta a verdadeira fôrça da juventude. "Todos somos revolucionários" — esclareceu.

E fêz blague:

— "Até meu filho de três meses".

Sôbre as conquistas já conseguidas pelo seu país no combate ao analfabetismo, revelou que, ao chegarem ao poder, os revolucionários encontraram 800 mil crianças sem escolas. Foram criadas 10 mil classes nas cidades, e outro tanto na zona rural, o que fêz diminuir para mais da metade êsse número. Com a criação de mais cinco mil classes e a transformação dos quartéis em escolas, afirmou que até o próximo ano o analfabetismo estará inteiramente erradicado em Cuba.

FRATERNIDADE

Quanto aos países latino-americanos, disse o ministro Hart que são tratados pelos cubanos não como amigos, mas como verdadeiros irmãos, declarando, para encerrar a entrevista, que "o porvir da revolução de Cuba não pode estar isolado, mas vinculado ao futuro de todos os países latino-americanos".

Mendes e Sérgio de acôrdo: não sairão

RIO —

O governador Sette Câmara intensificou, ontem, seu trabalho de articulação da candidatura Lúcio Meira para substituir as candidaturas já postas dos srs. Sérgio Magalhães e Mendes de Morais, dividindo a área situacionista.

Reunido com seus principais assessôres, o governador Sette Câmara estudou as possibilidades eleitorais do sr. Lúcio Meira e suas condições políticas para enfrentar, nos próximos dias, a reação compreensível dos candidatos do PSD e do PTB, que não admitem uma retirada e neste ponto estão de acôrdo.

MEIRA ADMITE

O sr. Lúcio Meira não deseja falar sôbre a possibilidade de sua candidatura, pois julga que ela é um problema dos partidos governistas. Mas admite, em princípio, aceitá-la, desde que a solução seja de unidade, para enfrentar com êxito os candidatos oposicionistas.

Nas próximas horas o sr. Sette Câmara deverá procurar contato com o sr. Lutero Vargas (PTB) e Amaral Peixoto (PSD), que já estão a par da articulação do governador. Tentará demonstrar-lhes o perigo que oferece para o quadro político sucessório a existência de duas candidaturas sem qualquer possibilidade de êxito na mesma área eleitoral. E com tais argumentos espera convencer os dirigentes pessedista e petebista a tentar a reformulação do quadro sucessório, adotando, ambos, um candidato apartidário, que seria, no caso, o sr. Lúcio Meira.

SÉRGIO NÃO ADMITE

O «staff» do sr. Sérgio Magalhães não acredita que êle venha a ser tentado para desistir de sua candidatura. Consideram Sérgio um homem que não admite quaisquer espécies de combinações políticas que visem a negociar a sua candidatura.

— «Êle não é precisamente um homem de negócios» — afirmam.

Quanto ao marechal Mendes de Morais, continua firme na sua disposição de ir à luta de qualquer maneira. Não recuará — é o que diz — um passo sequer. A não ser que o partido que o lançou tome a iniciativa.

TENÓRIO CATALIZADOR

Os círculos pessedistas e petebistas acreditavam, ontem, que a candidatura do sr. Tenório Cavalcânti poderá oferecer a grande surprêsa de ser a catalizadora de todos os votos antilacerdistas da Guanabara. Dada à precariedade de condições eleitorais dos dois candidatos situacionistas, srs. Sérgio e Mendes de Morais, o eleitorado antilacerdista poderia descarregar os votos no sr. Tenório, que vem encontrando boa receptividade popular, principalmente na maior zona eleitoral da cidade — a zona suburbana.

Os mesmos círculos admitiam, ontem, que a candidatura Tenório saiu bastante fortalecida com o episódio da quase-renúncia do sr. Carlos Lacerda por causa do almôço do sr. Jânio com o sr. Tenório. Candidato sem maiores pretensões e que no princípio da campanha não tinha, ainda, levado o sr. Lacerda a preocupações, o sr. Tenório acabou por provocar, involuntàriamente, uma crise no seio da UDN e contribuindo para um estremecimento sério nas relações Jânio-Lacerda, o que poderá trazer sérias consequências para o setor oposicionista. Com o episódio — acreditam — o sr. Tenório demonstrou que sua candidatura é forte e ameaça, de fato, a estabilidade da candidatura Lacerda, que, em último caso, ficaria reduzida a um sucesso na Zona Sul da cidade, o que não chega a ser um sucesso eleitoral.

FÓRMULA

O Comitê Interpartidário Carioca Lott-Jango encontrou, on-

A solução — desde logo considerada satisfatória por ambos os lados — foi comunicada a êste jornal pelo general Pio dos Santos e é a seguinte: os comícios de Lott e Jango serão divididos na Guanabara entre os candidatos Mendes de Morais e Sérgio Magalhães. O candidato do PSD comparecerá a um comício, o candidato do PTB irá a outro, em seguida ou dias depois.

DR. ALMIR LOBATO
Clínica Médica — Alcindo Guanabara, 15, salas 401-403 — segundas quartas e sextas pela manhã. — Marcar hora: 42-18°

Vice da Bolivia com JK

BRASÍLIA —

O presidente da República recebeu ontem à noite, no Palácio da Alvorada, o sr. Juan Lechin, vice-presidente eleito da Bolívia. O sr. Lechin revelou ao chefe do govêrno o seu entusiasmo por Brasília, que disse ser simplesmente maravilhosa, e pelo programa desenvolvimentista do govêrno Kubitschek.

O vice-presidente boliviano visitou tôda a cidade e seus principais edifícios públicos, tendo ontem à tarde ido ao Palácio do Planalto em companhia do sr. João Goulart.

O sr. Juan Lechin veio ao Brasil para uma visita informal, aproveitando a oportunidade para conhecer o parque industrial do nosso país.

Regime comunista não sobreviverá à guerra

RIO —

O jornalista e escritor húngaro George Paloczi-Horvarth, em conferência realizada ontem, no Seminário de Professôres Brasileiros de Língua Inglêsa, disse que — "o principal motivo pelo qual não haverá uma terceira guerra mundial é porque a URSS e a China Comunista sabem, perfeitamente, que os regimes soviéticos não suportariam o abalo provocado por um conflito nuclear e seriam destruídos pelos povos que dominam".

O conferencista disse ainda ao seu auditório, no Instituto Brasil-Estados Unidos, que "infelizmente, muito pouca gente conhece e compreende realmente o funcionamento do comunismo, e esta tem sido a principal razão pela qual o regime soviético tem conseguido expandir-se nestas últimas décadas".

VACUO

«Na cartilha da «sovietologia» — continua o conferencista húngaro — a primeira lição deve ser a lembrança de que o comunismo elimina inteiramente a expressão individual. Ninguém sobressai, conquista posição de mando ou assume responsabilidades administrativas pelos méritos da sua própria personalidade ou iniciativa.

«Como exemplo, vale a pena salientar o processo pelo qual passou a URSS após a morte de Stalin. Quando morreu o ditador soviético, os jornalistas mais credenciados e os diplomatas mais experimentados que se encontravam em Moscou apontaram Malenkov como seu legítimo substituto».

SOVIETOLOGIA

O jornalista e escritor húngaro George Paloczi-Horvarth (foto), ao fazer sua conferência sôbre o desenvolvimento internacional do comunismo

URSS X CHINA

«No entanto, a ideologia comunista no campo internacional já não se apresenta monolítica — continuou o especialista em assuntos ligados ao comunismo. Desde 1952 vêm surgindo dois ramos distintos, que se apartam cada vez mais — um liderado pela URSS e outro pela China de Mao Tse Tung. Moscou vem interpretando o desenvolvimento do comunismo, tendo em vista maior elasticidade na produção e um gradual afrouxamento do contrôle central sôbre o homem do campo. Esta orientação se deve à pressão que o povo russo vem fazendo sôbre seu govêrno, para que, depois de tantos anos de grandes sacrifícios, seja dada maior consideração à produção de bens de consumo e ao confôrto da população.

«Por outro lado, a China, que se encontra muito atrasada em relação à URSS, deseja diminuir esta diferença o mais ràpidamente possível, e, por isso, segue uma orientação de govêrno, que preconiza absoluta rigidez na produção de bens essenciais e no estabelecimento das «comunas» agrícolas coletivizadas. As diferenças entre as duas potências comunistas são significam que surgirá um antagonismo inconciliável entre ambas, mas são muito significativas na análise do futuro reservado às sociedades comunistas. Daqui a alguns anos, ou talvez algumas décadas, veremos, afinal, qual dos dois sobrepujará o outro. E isto, podem estar certos, preocupa sobremodo a URSS. Principalmente quando os líderes em Moscou se dão conta de que, no ano 2.000, a China deverá ter dois bilhões de habitantes».

TEMOR

Finalmente, o sr. Paloczi-Horwarth salientou que uma das principais defesas do mundo livre contra o comunismo reside em «não esquecer que tôda a ação soviética é dirigida em um sentido: dominar o mundo, ideològicamente.

Por outro lado, ao concluir sua conferência, o sr. Paloczi-Horwarth disse que «o mundo ocidental não deve temer o comunismo como um adversário inexpugnável e irresistível. Pelo contrário, — adiantou — devemos ser otimistas quanto à nossa situação militar, econômica e ideológica. O mundo livre possui um sistema armado suficientemente aparelhado para desencorajar qualquer idéia de agressão».

O CONFERENCISTA

O sr. Paloczi-Horwarth, que veio ao Rio para tomar parte no Congresso Internacional do PEN Club, vive atualmente em Londres, onde se refugiou após a revolução húngara de 1956. Jornalista militante em seu país, foi prêso pelo govêrno comunista e passou cinco anos em campos de concentração, antes de ser libertado por ocasião do levante anticomunista.

Refugiando-se no mundo ocidental, tem-se dedicado ao estudo da «sovietologia», ou seja, do funcionamento e desenvolvimento do comunismo internacional, tema que abordou em sua conferência de ontem. O sr. Paloczi-Horwarth é autor de dois livros: «Não Derrotado» e «Kruchev — o Caminho do Poder». O último livro já foi publicado em oito idiomas.

Greene e Moravia no Rio: congresso começa amanhã

RIO —

Desembarcou ontem à noite, às 21 horas, no Aeroporto do Galeão, o romancista inglês Graham Greene — um dos últimos a chegar para o 31.º Congresso Internacional dos Pen Clubes, que promoverá amanhã, das 9 às 12 horas, no 9.º andar da ABI, a I Reunião do Comitê Executivo Internacional — mas sua abertura oficial será, no mesmo local, às 18 horas.

O escritor italiano (também romancista) Alberto Moravia, já em São Paulo, estava sendo esperado, desde a noite de ontem, a qualquer momento, no Rio. Outro famoso intelectual a participar do congresso é o pensador espanhol Salvador de Madariaga, que concederá hoje, às 11 horas, entrevista coletiva à imprensa, na ABI. Paralelamente a êsse certame, teremos, a partir de segunda-feira, o I Festival do Escritor Brasileiro.

GREENE CANSADO

Denotando muito cansaço e mesmo assim sorridente e atendendo a tôdas as perguntas formuladas pelo repórter, Graham Greene, declarou, entre outras coisas, que um dos principais motivos que o trouxe ao Brasil foi o de conhecer Brasília, com a qual se empolgou em Londres, quando via um filme sôbre os festejos de inauguração da nova capital de República.

MODESTO

Greene, um dos maiores escritores da atualidade, afirmou que teria grande desejo de escrever um livro sôbre o Brasil, mas que isso no momento é impossível, pois só irá permanecer 10 dias em nosso país, e que nesse pouco tempo é muito difícil escrever-se um livro.

— "Entretanto — acrescentou — espero voltar muito breve, e então, pretendo escrever um romance sôbre êsse maravilhoso país". Quanto ao Rio, que o escritor têve oportunidade de vêr do alto, quando o aparelho sobrevoava a cidade para aterrar no Aeroporto Internacional do Galeão. Greene afirmou que nunca havia visto um espetáculo tão belo.

Demonstrando ser uma pessoa muito modesta, Graham Greene afirmou que não vê razão alguma para ser um dos contemplados com o Prêmio Nobel de Literatura".

"Não vê razão para tal — disse — pois existem muitos outros escritores mais credenciados para receber tão cobiçado prêmio".

Bastante fatigado, tendo permanecido mais de meia hora na sala da alfândega do Aeropôrto, Greene dirigiu-se ao Galeão diretamente ao Hotel Serrador, onde está hospedado, e já hoje de manhã, deverá ir ao Pen Clube avistar-se com seus colegas escritores.

E' o seguinte o programa traçado pelo Pen Cub para o Congresso, no Rio e em São Paulo. Aqui, amanhã: 2ª reunião do Comitê Executivo Internacional, entre às 15 e às 17 horas; segunda-feira: sessão de trabalho (plenário), das 10 às 12 horas, e primeira sessão literária, das 16 às 18 horas; têrça-feira: 2ª sessão literária, das 10 às 12 horas, e 3ª sessão literária, das 15 às 17 horas. No final, haverá entrega do Prêmio Anual Cláudio de Sousa.

Em São Paulo, sexta-feira, dar-se-á o encerramento do congresso, das 16 às 17 horas, na Faculdade de Direito. No Rio, tôdas as sessões serão realizadas no 9.º andar da Associação Brasileira de Imprensa. Paralelamente a êsse programa, será desenvolvido outro, de caráter social, de que constam visitas a instituições e a recantos pitorescos da cidade.

JAPONESES

A delegação japonêsa ao 31.º Congresso Internacional dos Pen Clubes está assim constituída: Yasunari Kawabata, convidado de honra. E' graduado pela Universidade de Tóquio, presidente do Pen Club do Japão e vice-presidente do Pen Club Internacional; Yasuo Yamato, graduado pela Universidade de Tóquio, professor de Literatura Inglêsa na Universidade de Nippon e autor de obras sôbre a história da literatura inglêsa; Toshiro Ueda, também graduado pela Universidade de Tóquio, professor de Literatura Alemã na Universidade de Hitotsubashi, autor de livros de ensaio e crônicas; Katusue Yuasa, graduado pela Universidade de Waseda, romancista. Estêve no Brasil há cinco anos, colhendo material para diversos romances sôbre os imigrantes japonêses; Shumon Miura, graduado pela Universidade de Tóquio, professor da Faculdade de Artes da Universidade de Nippon, também romancista; e Ayako Sono (sra. Shumon Miura), graduada pela Universidade Feminina de Seishim, autora de romances e ensaios e um dos líderes da nova geração do movimento literário feminino japonês.

FESTIVAL DO ESCRITOR

Paralelamente ao Congresso dos Pen Clubes, teremos, a partir de segunda-feira, no Super Shopping Center de Copacabana (Rua Siqueira Campos), o I Festival do Escritor Brasileiro, cuja renda reverterá em benefício da sede própria da União Brasileira de Escritores, seção do Rio.

Considerando a alta significação da iniciativa (inédita entre nós), o sr. Pedro Paulo Penido instituiu nessa data (25 de julho) o Dia do Escritor Brasileiro, a ser comemorado em todo o país.

PADRINHOS

Mais de cem escritores brasileiros já aderiram ao Festival, que apresenta, como vimos noticiando, uma característica inédita, pela primeira vez introduzida no Brasil: artistas do rádio, da tevê e do teatro, figuras da sociedade e até craques de futebol, serão padrinhos dos escritores e funcionarão como vendedores de seus livros autografados ao público.

DE TODO O PAIS

Vinte mil obras, segundo o escritor Homero Homem, encarregado de Relações Públicas do Festival, serão oferecidas ao público, com autógrafos de seus autores.

Vindos de todos os Estados, estão sendo aguardados, amanhã, nesta capital, vultos da literatura nacional radicados em diferentes pontos do país, que tomarão parte no Festival, promovido pela seção carioca da UEB. Amanhã, às 11,30, escritores e jornalistas terão o primeiro contato, numa entrevista coletiva, na ABI.

Diario Carioca

Fundado em 17 de julho de 1928

SÁBADO, 23 DE JULHO DE 1960

Nossa opinião

A advertência de Lott

ENTRE ser decididamente favorável a que o processo eleitoral chegue a seu têrmo com a posse dos candidatos eleitos à 3 de outubro e constatar que, se por azar a escôlha popular favoreça o sr. Jânio Quadros, o Brasil estará sob ameaça de guerra civil, vai a distância de um pólo a outro. O receio de que, verificada a hipótese da subida do demagogo paulista ao govêrno, venham seus notórios métodos de mando a afetar o equilíbrio institucional, representa a formulação de uma hipótese que se objetivará sòmente na medida em que o sr. Jânio Quadros assuma o poder.

O marechal Lott tem todo o direito de ser entendido numa matéria em que deu lição memorável aos adversários, entre os quais se alinhava, matreiro, o então governador de São Paulo. O homem que interferiu militarmente no processo político para impedir a consumação de um golpe armado, que visava a impedir a posse dos candidatos eleitos em 1955, não poderá jamais ser suspeitado de opor-se à posse de governantes escolhidos pelo sufrágio popular.

Êsse o pressuposto básico para o entendimento das declarações do antigo ministro da Guerra, cujo sentimento de patriotismo não lhe permitiria omitir, no seu diálogo com o povo, a advertência sincera de que uma eventual vitória do seu contendor no próximo pleito representará risco certo para o regime e para a ordem pública. Como ministro da Guerra o marechal Lott pôde acompanhar, com a sensibilidade especial para o problema, as provocações a que se entregou o governador paulista nas suas relações com o comando militar do Estado, isso sem levar em conta a permanente provocação a que submeteu os órgãos mais respeitáveis da vida paulista, como, por exemplo, a sua Universidade.

E' claro que a reprodução, ampliada, em escala nacional, dêsses métodos significará uma ameaça definida ao equilíbrio institucional e um apêlo a reações desordenadas que poderão levar êsse país ao caos, tanto mais quanto se sabe que atrás da demagogia sem compromissos do sr. Jânio Quadros, se esconde uma vocação autoritária e ditatorial.

O marechal Lott não postula nem poderia postular uma tese contra a qual lutou com os tanques na rua — a tese de que não se deve empossar candidatos eleitos. O que êle fêz, e o fêz corajosamente, foi exercer o seu direito e o seu dever de alertar e advertir a nação contra os perigos que se avolumam à sombra de uma candidatura aparentemente democrática.

A opinião pública brasileira sabe, de resto, que o marechal tem razão e sua tranquilidade decorre, antes, da certeza de que a hipótese formulada da ascensão do demagogo ao poder não se verificará, simplesmente porque as urnas definirão as tendências da maioria do eleitorado notòriamente favorável à chapa Lott-Jango.

Mistificação

QUANDO o marechal Lott se prontificou a desistir de sua candidatura em favor da união nacional em tôrno do nome do sr. Juraci Magalhães, o sr. Jânio Quadros declarou que o gesto do ilustre brasileiro não passava de manobra política. Logo recebeu o trôco em têrmos claros e incisivos.

Antes, o homem da vassoura disse que não daria resposta ao seu opositor "enquanto fôsse ministro — candidato e candidato — Ministro". Agora, o marechal Teixeira Lott não mais se encontra à frente do Ministério da Guerra. Como simples cidadão concorre ao pleito sucessório. E, comentando a conduta do sr. Jânio Quadros, frisou que sua eleição constituiria um perigo para o regime, dado o seu temperamento descontrolado. Se chegasse ao poder, coisa que felizmente não acontecerá, teríamos revolução, já que a tanto conduziria o país a vocação ditatorialista do deputado paranaense.

Após divulgar uma nota imprecisa e vaga sôbre essa acusação objetiva e categórica, interpretado pela imprensa o sr. Jânio Quadros afirmou que não dialogaria com o marechal. Pela segunda vez fugiu ao debate. E assim procederá sempre, porque contra a verdade não pode prevalecer a mistificação.

Visita a Portugal

CERTOS jornais divulgaram que o nosso embaixador em Portugal pediu ao presidente da República que não cancelasse sua viagem àquele país a fim de não dar ao mundo a impressão de que as instituições brasileiras estavam ameaçadas. E teria citado o exemplo de Frondizi, que acaba de fazer uma excursão de trinta dias pela Europa, com o que evidenciou a estabilidade do regime na Argentina, prestigiando a nação no plano internacional.

Não acreditamos na veracidade da versão que atribuiu ao sr. Negrão de Lima o mencionado pronunciamento. O nosso embaixador em Lisboa é homem lúcido. E os meios diplomáticos conhecem os motivos que determinaram o adiamento da visita do sr. Juscelino Kubitschek no Chile e Argentina. Não se relacionaram com o problema da ordem institucional.

A êsse respeito é de absoluta tranquilidade a situação nacional. As dificuldades se prenderam à questão sucessória, uma vez que o vice-presidente, candidato à reeleição, está para tanto impedido pela nossa Carta Magna de assumir o govêrno. E, não se investindo no cargo, teria de renunciar, o que não convém ao país, já que se aproxima o fim do atual quinquênio presidencial. Como homenagem especial ao povo português, entretanto, a fórmula foi encontrada para conciliar todos os interêsses e aspirações em causa, neste caso recíprocos, como convém a dois povos tradicionalmente amigos. Com a decisão tomada nas últimas horas pelo nosso govêrno não resta dúvida que a nação brasileira, por seus dois principais dirigentes, dá uma demonstração de alta deferência ao nobre povo irmão: a mensagem cordial e amiga de um país em ordem e tranquilidade.

Patrimônio da literatura

OS DESCENDENTES de José de Alencar vivem em Mecejana, subúrbio de Fortaleza, na casa que legou à família o grande escritor brasileiro. Agora, por dificuldades financeiras, pretendem vender os móveis que compunham o gabinete de trabalho do autor de «Iracema». Estantes, cadeiras, sofá, escrivaninha, caneta, tinteiro (cuja autenticidade é garantida pelo Instituto do Ceará), tudo está ameaçado de ser pôsto em leilão, dispersando-se para sempre êsse patrimônio tão caro às letras nacionais.

Parece-nos que o Estado (ou a Prefeitura de Fortaleza) deveria adquirir êsse material, de jacarandá trabalhado, para o museu da terra que recebeu o seu segundo nome exatamente do mais conhecido dos livros de Alencar. E, se não tomar essa iniciativa, que o faça o govêrno federal, incorporando aquelas relíquias da nossa cultura literária ao M. Histórico da Ponta do Calabouço.

Romancista, teatrólogo, político, parlamentar, jurista, sociólogo, José de Alencar foi uma das figuras da pinácula da intelectualidade do Brasil. E a Academia de Letras, que tanto se exalta no culto do mérito e tanto deve ao grande publicista, deve patrocinar o movimento no sentido de que se conservem os instrumentos com que trabalhou o imortal autor da nossa literatura indianista.

OS ENGANOS DE JÂNIO

LEDA BARRETO

CONTINUA o sr. Jânio Quadros tentando enganar a opinião pública menos avisada através de sofismas baratos, fazendo afirmações atrevidas, cuja fragilidade êle próprio deve reconhecer. No Rio Grande do Sul declarou o sr. Jânio que o atual sistema de proteção à lavoura, incluindo-se aí o mecanismo cambial vigente, "não pode ser pior negócio para o triticultor nacional".

Analizemos agora objetivamente os fatos — que são as evidências de que podemos dispor, nós leitores e eleitores — para daí tirarmos em seguida as conclusões que se impõem lògicamente.

1) O trigo produzido no Brasil sai por um preço de custo bem mais elevado que o produzido em outros países como os Estados Unidos e a Argentina. As causas do preço mais elevado do produto nacional são várias, como por exemplo: a) a carência de mecanização da lavoura; b) falta de transporte ou transporte mais caro porque na maior parte feito através de rodovias, ao invés de estradas-de-ferro ou via marítima; c) em alguns casos, o uso de terras inadequadas ao cultivo do cereal etc.

2) Em consequência dêste preço de custo muito mais caro, seria o triticultor nacional, se abandonado à própria sorte, derrotado na concorrência com os produtores estrangeiros. Com a finalidade de estimular, apesar dos fatores negativos acima mencionados, a triticultura nacional, o govêrno tem adotado medidas protecionistas que consistem em fazer com que os moinhos, para poderem adquirir o produto estrangeiro (mais barato), sejam obrigados a consumir determinada quota do produto nacional. As quotas distribuídas aos moinhos somam a integral produção brasileira do trigo.

3) O govêrno, por intermédio do Banco do Brasil (Carteira Agrícola), financia a formação de lavouras de trigo através de créditos especiais.

Como se torna evidente, essa política visa sòmente a beneficiar o triticultor nacional e garantir mesmo a sobrevivência e o desenvolvimento de uma cultura relativamente nova em nosso país. Para isso toma o govêrno ainda outras medidas que, ainda em início de execução, serão plenamente realizadas pelo marechal Henrique Lott, uma vez eleito.

Em seus discursos pronunciados nas cidades gaúchas, o candidato popular-nacionalista deixou bem claros êstes itens do seu programa de govêrno referentes à cultura do trigo: a) construção de silos destinados ao armazenamento do trigo em locais econômicamente estratégicos; b) ampla e urgente mecanização da lavoura; c) intensificação da adubagem dos solos destinados à triticultura.

RECUPERAÇÃO AGRÍCOLA

RIO —

"NA ÚLTIMA reunião da Comissão dos Nove, à cujo cargo ficou a elaboração dos projetos específicos que a Operação Pan-americana patrocinará, o Brasil teve a satisfação de verificar que os países latino-americanos em muito se poderão beneficiar do quanto foi ali aprovado", declarou à reportagem o prof. Luís Carlos Mancini, da PUC, delegado brasileiro àquela reunião.

"Como coordenador do grupo relativo ao desenvolvimento da agricultura e das indústrias de alimentação, — acrescentou — problema nuclear para os países da América Latina, observei que êsse tema foi incluído na Agenda, porque êsses países vinham sentindo que a produção agrícola revelava tendência a perder terreno em comparação com outros setores.

TÉCNICOS

"A discriminação contra o campo traduz-se inclusive, num terrível deficit de técnicos: no Brasil faltam 1.500 agrônomos, aproximadamente; menos de 3.000 veterinários se formaram aqui, em 40 anos e, dos 291 postos de vigilância sanitária do Ministério da Agricultura, apenas 63 possuem veterinários. O Paraguai, por exemplo, tem 12 agrônomos, ao todo, e a Colômbia necessitaria de, pelo menos, 7.000 agrônomos e técnicos agrícolas para atingir um mínimo razoável de produtividade".

"Os sete projetos apresentados pelo Brasil, únicos da Subcomissão — disse o professor Mancini, — foram todos aprovados, sendo que três dêles têm particular importância. Um dos projetos, reestruturando o Instituto Interamericano de Ciências Agrícolas, promove, entre outras alterações fundamentais, a descentralização das atividades do Instituto, fazendo-o funcionar em direto contato com os problemas de cada país, através de missões de experimentação e demonstração, bem como ampliando o sistema de treinamento de técnicos, não só por meio de bôlsas, mas, também, pela ajuda às escolas com professôres e equipamentos.

"Quanto ao segundo projeto — continuou — corresponde a uma idéia que poderá constituir passo decisivo para implantação de programas de reforma agrária, na América Latina, em bases objetivas e seguras, tendo sido intitulado "áreas-pilôto de revisão agrária". Sua finalidade é a demonstração dos processos e vantagens do desenvolvimento regional global, nos quais se conjuguem, intensa e equilibradamente, o aproveitamento dos recursos naturais, o incentivo à racionalização da agricultura e à pequena indústria, a eletrificação rural, o estabelecimento de uma estrutura agrária justa, a adoção do crédito agrícola supervisionado, a utilização de múltiplos meios de promoção humana e social etc. Sua efetivação assenta-se num tripé: *o país interessado*, que oferece a área e assegura a boa administração do projeto pela qualidade do grupo e da instituição local, a OEA, que coordenaria a assistência técnica internacional, e o *Loan Development Fund*, financiando as iniciativas que demandem ajuda monetária internacional".

CARENCIA

Finalizando, o prof. Luís Carlos Mancini referiu-se ainda a outro projeto apresentado pelo Brasil, relativo ao desenvolvimento na América Latina de fábricas-pilôto de produção de alimentos à baixo custo, ressaltando que a carência proteica é a mais grave forma de fôme nesses países!

"A FAO estima em 54 gramas-dia, por habitante, o consumo humano de proteínas no Brasil, quando o normal seria de, pelo menos, 70 a 80. Essa carência proteica poderá ser, dentro em breve, removida pois, recentemente, começou a desenvolver-se um processo de extração de proteína de produtos vegetais, como a soja, o caroço de algodão, amendoim e outros, e até de ramas e fôlhas de mandioca, a preços baixíssimos, para utilização maciça".

O Que Se Diz:

... **QUE o escritor Saldanha Coelho, candidato à Constituinte da Guanabara, já instalou mais de cem comitês em tôda a área do antigo Distrito Federal...**

●

... **QUE em face dessa movimentada atuação lítero-cívico-eleitoral, o supradito Saldanha espera ter mais votos para deputado do que o deputado Carlos Lacerda para governador...**

●

... **QUE o jornalista Fernando Leite Mendes apostou ontem que o sr. João Goulart vencerá fàcilmente o pleito, ganhando estourado do sr. Fernando Ferrari inclusive nos Estados do Rio Grande do Sul, Guanabara e S. Paulo, que o mocinho das "mãos limpas" considera seus principais redutos eleitorais...**

●

... **QUE aposta foi feita com um grupo de rapazes nas termas do Copacabana, sendo que quem perder estará obrigado a pagar um almôço para 50 pessoas com "cognac" marcado e o melhor vinho francês, no restaurante mais "top" da cidade...**

●

... **QUE a supradita aposta foi formalizada em ata, com a assinatura dos presentes, e tendo como testemunha o colunista Ibraim Sued, vice-presidente do comitê de propaganda da candidatura Milton Campos...**

●

... **QUE em consequência dos acontecimentos de ontem, quando ameaçou renunciar se o sr. Jânio Quadros fôsse almoçar com o sr. Tenório Cavalcanti, o candidato Carlos Lacerda está sendo considerado, nos meios udenistas, como "O Leandro da Guanabara"...**

●

... **QUE o dito Jânio não pôde esconder sua surprêsa ante a reação intempestiva do supradito Lacerda, ameaçando com uma renúncia dramática, pois ainda não chegara a propôr-lhe a solução política encontrada, meses atrás, para a crise da vice-presidência, que se consubstanciava na disputa de alguns centímetros do palanque do dito Quadros, entre os candidatos Ferrari e Leandro...**

●

... **QUE o supradito Tenório já aceitara pacificamente a proposta do sr. Quadros, comprometendo-se a comparecer a todos os comícios janistas na Guanabara, separado do sr. Lacerda apenas por alguns centímetros do palanque onde seriam colocados os srs. Castilho Cabral, Augusto Marzagão e Jair Martins, da mesma forma como o sr. Ferrari aceitara, na época, a mesma solução para o caso da vice-presidência, só que com outros líderes políticos a separá-lo do sr. Leandro...**

Feira ferroviária

Em outubro próximo, no Rio e em Brasília, será realizado o X Congresso Pan-Americano de Estradas de Ferro que patrocinará em São Paulo a Feira Internacional de Material Ferroviário.

A Feira estará aberta ao público de 22 de outubro a 6 de novembro, no Parque Ibirapuera, dela participando várias e importantes firmas comerciais e industriais do país e do exterior. Pelo seu relêvo internacional e pela demonstração de progresso da indústria ferroviária que permitirá aos países participantes, notadamente o Brasil, a Feira já vai despertando interêsse nos meios especializados, devendo assinalar o ponto alto na realização do Congresso.

PLANALTO E ARREDORES

A MONTANHA irá a Maomé: segunda-feira segue para Campinas um funcionário da Câmara dos Deputados para apanhar o autógrafo do deputado Rui Novais, dono de uma das assinaturas ilegíveis do requerimento da Comissão de Inquérito de Brasília. Nesse capítulo das assinaturas hieroglíficas, o que acontece muitas vêzes no Congresso, é o seguinte: para se ver livre do apanhador de firmas, geralmente um maníaco dêsse gênero de atividade parlamentar, e ao mesmo tempo para bancar o formidável que topa qualquer parada, o deputado faz um rabisco indecifrável no requerimento do colega e deixa o barco correr. Depois é aquela batalha que todos conhecem para transformar essas garatujas, de conveniência, em nome de gente.

●

CONTAM os jornais que o Supremo Tribunal Federal bateu anteontem um recorde, apreciando sessenta e seis processos numa só sessão ordinária. As duas Casas do Congresso, por outro lado, votaram nos últimos dias pelo menos uma dezena de matérias importantes. Apesar disso, a turma de Copacabana continua gritando que os podêres da República não funcionam na nova Capital.

●

GERALDO Carneiro trouxe esta semana sua família para a nova Capital e com isso lança definitivamente suas raízes na cidade. A popularidade de Geraldo no Núcleo Bandeirante já é hoje considerável, pois êle está levando muito a sério, e com entusiasmo, a missão de que lhe encarregou JK junto à população dêsses núcleos.

●

ATÉ o momento não conseguimos obter, nos nossos contatos políticos habituais, seja no Congresso ou no Planalto, qualquer notícia ou consideração de seriedade sôbre as cogitações de um partido centrista, o Partido do Desenvolvimento, de que tanto falam os despachos do Rio. "Isso é fantasia" — é a resposta de quase todos, tanto nos setores da Oposição como nos da Maioria. Ontem ouvimos a mesma coisa do sr. Osvaldo Penido.

●

O DEPUTADO Santiago Dantas vem de Minas trazendo a certeza, que lhe estão dando as verificações da campanha, de sua eleição à vice-governador, mas acha que nem por um instante deve ficar desatento, porque ninguém deve brincar com perspectivas eleitorais. Por outro lado, o professor Santiago se preocupa com as notícias que chegam do Rio, dando conta de que a candidatura do deputado Tenório Cavalcanti vai de vento-em-popa. Conversamos então sôbre as surprêsas e as contradições da democracia, mas para concluir que ela merece qualquer preço.

●

PARA o líder Abelardo Jurema está desmoralizada a lenda da jetatura aviatória do governador Parsifal Barroso. Disse que recentemente viajou no mesmo avião com o governador e chegou vivo ao destino. Jurema não nega que tomou as suas cautelas, sentou na última poltrona da cauda e não procurou conversa com Parsifal durante a viagem.

●

NUMA conversa pelo telefone com o almirante Augusto do Amaral Peixoto, Penido comenta, incidentemente, as versões do crescimento da candidatura Tenório, na Guanabara. Do lado de lá, o presidente da Caixa Econômica responde que não há o menor perigo.

●

NUNCA ficou tão evidenciada como agora, nesse episódio da viagem do presidente a Lisboa, a influência da colônia portuguêsa nos fatos eleitorais do Brasil. O grupo compacto do PTB, que queria a todo custo estragar a festa, foi alertado em tempo de que todos nós temos um português na família. Com êsses e outros argumentos foi que o deputado Bocaiuva Cunha, depois de conversar com Osvaldo Penido, conseguiu dobrar os mais intransigentes da bancada petebista contra a viagem de Jango e do próprio presidente.

PEDRO GOMES

Panorama Econômico — NO BRASIL E NO MUNDO

Investimentos para a indústria brasileira

OS departamentos de pesquisa técnica da Indústria, fazendo uma análise dos investimentos diretos licenciados pela CACEX, no mês de maio último, salientam que o total foi de 11,749 milhões de dólares, o que representa um aumento de 112,9% sôbre o mês de abril imediatamente anterior. E, como observação lateral, indicam que 98% do total investido (US$ .. 11,514 milhões) foram destinados à indústria de base, enquanto que apenas 2% o foram para a indústria leve. O que vem de demonstrar a sinceridade dos objetivos governamentais de dotar o país de uma autêntica infraestrutura industrial.

No setor de metalurgia, as inversões foram de US$ 4,881 milhões, ou uma participação de 42,4% do total dos licenciamentos destinados à indústria de base. E, nesse setor, temos a destacar que os licenciamentos realizados destinaram-se, em sua maioria, para a indústria de autopeças, na qual foram investidos US$ 4,208 milhões (86,2% do total investido na metalurgia).

As emprêsas beneficiadas, segundo o estudo, foram: Robert Bosch do Brasil, Indústria e Comércio Limitada (US$ 3,040 milhões); Parachoques Ibesa Rockwell Ltda. (US$ 475 mil), e Equipamentos Clark Mac S. A. (US$ 298 mil). No setor metalúrgico, excluindo-se a indústria de autopeças, a maior inversão foi realizada pela Eaton S. A., cujo montante atingiu a US$ 254 mil.

No ramo dos veículos, foram efetivados investimentos de US$ 3,756 milhões, assim distribuidos: Mercedes Benz do Brasil S. A., US$ 2,734 milhões; Companhia Tapperman de Estofamentos, US$ 253 mil; Ishikawagima do Brasil, Estaleiros, S. A., US$ 133 mil.

Para o setor da indústria química de base, os licenciamentos para investimentos perfizeram US$ 2,877 milhões, destacando-se a inversão realizada pela Union Carbide do Brasil S. A., Indústria e Comércio, de US$ 2,575 milhões, equivalentes a 89,5% do total investido nesse ramo.

Na indústria leve, por fim, onde se verificou uma contração das inversões, não ultrapassando de US$ 235 milhares, os maiores negócios se verificaram no setor de alimentação, através da Cia. Industrial e Comercial Brasileira de Produtos Alimentares (US$ 107 mil) e da Indústria Brasileira de Produtos Eletrônicos e Elétricos S. A., com US$ 94 mil.

Em conclusão, o estudo assinala que coube aos Estados Unidos a maior participação, quanto à origem dos investimentos (36%), seguindo-se Alemanha, Suiça, França, Inglaterra e outros bem menores.

Economia sã

Durante uma reunião de dirigentes econômicos do Norte da Itália, realizada na Câmara de Comércio de Milão, o presidente da Câmara de Comércio Italiana de São Paulo, sr. Nese, evocou certos aspectos da economia brasileira. Acentuou que o problema principal da industrialização, no Brasil, consta atualmente da necessidade de capitais.

Após assinalar as grandes possibilidades econômicas do Brasil, o sr. Nese acrescentou que a "economia brasileira é sã, os problemas monetários ficarão resolvidos muito em breve, enquanto que a inflação, que irá diminuindo, graças a uma melhor estrutura monetária, não afeta, em absoluto, os proprietários de bens imobiliários e industriais". (FP-DC)

Arroz: novo teto

O Banco do Brasil aprovou o novo teto para o financiamento do arroz da nova safra do Rio Grande do Sul. A saca desse produto custará, agora, Cr$ 1.400,00, com um aumento portanto de Cr$ 700,00. No varejo, o arroz sofrerá um aumento em quilo de Cr$ 3,30. — (TP-DC).

Comércio britânico

Em alocução pronunciada perante os representantes do comércio britânico de exportação, o primeiro ministro, sr. Harold Macmillan, declarou que a atividade mercantil da Grã-Bretanha cresceu paralelamente ao aumento das necessidades e volume de sua população. Em 1959, declarou, o Reino Unido exportou mercadorias no valor de 10 milhões de libras esterlinas por dia do ano. (BNS-DC)

Extensão rural

O govêrno estadual e a Associação de Crédito e Assistência Rural do Paraná (ACARPA) firmaram um convênio para ampliação dos trabalhos de Extensão Rural e Crédito Supervisionado no Estado, no qual está previsto substancial apoio financeiro oficial a essas atividades de assistência técnico-educativa aos agricultores e suas famílias.

O convênio tem como objetivo o aumento da produtividade agropecuária e a melhoria das condições sócio-econômicas das famílias e comunidades rurais do Estado, e para a sua efetivação a ACARPA intensificará suas atividades de Extensão Rural, visando à difusão de melhores técnicas de produção.

Cuba: vitória

Cuba obteve um triunfo na reunião do Conselho Internacional do Açúcar. Com efeito, êsse organismo, que regulamenta o comércio internacional do açúcar no mercado livre, adotou em sua reunião de ontem decisões que terão pràticamente por efeito autorizar o govêrno cubano a exportar a totalidade das suas disponibilidades durante êste ano. Embora o preço que Cuba irá adotar para vender seus estoques de açúcar seja inferior ao que os Estados Unidos pagavam, o incremento das exportações compensará a perda financeira causada pela interrupção das importações norte-americanas de açúcar cubano. (FP-DC)

Casas americanas

O presidente da República acaba de receber mensagem da Federação das Indústrias do Estado da Guanabara, protestando contra a importação de casas pré-fabricadas de matéria plástica norte-americana. O sr. Israel Pinheiro teria viajado para os Estados Unidos com o fim de fechar negócio nêsse sentido.

Em seu protesto a Federação acrescentou que a indústria nacional está preparada para fabricar casas e suprir as necessidades do país. — (TP-DC).

Estôrço da URSS

A revista trimestral do "Chase Manhattan Bank" dedicada à economia latino-americana, diz em seu artigo principal que os esforços da União Soviética no campo comercial e financeiro, neste hemisfério, surtiram um efeito que não está em proporção com sua importância devido a medidas de propaganda com que Moscou os acompanhou.

A revista frisa que a despeito dos esforços soviéticos para exercer sua influência na América Latina, que têm sido constantes há muitos anos, em 1954 foi que Moscou começou a entrar no terreno econômico, aumentando seus créditos e seu comércio, como meio de penetração política. (FP-DC)

A opinião do leitor

Barnabés em face do Plano: Classificação

DO leitor Nelson Gonçalves Monteiro Júnior, de Volta Redonda, recebemos carta em que tece comentários ao Plano de Classificação, recentemente aprovado pelo Congresso Nacional e sustenta pontos de vista que, a respeito da matéria, são os dos servidores da União.

— «Um dos assuntos — diz o leitor — que ràpidamente tomarão conta das páginas dos jornais cariocas, por bastante tempo, é, sem dúvida alguma, a campanha idealizada e posta em prática recentemente pelo funcionalismo público civil da União, visando à concessão de um abono imediato para a classe, de 50 por cento sôbre os níveis fixados pelo Plano de Classificação, o qual, como se sabe, entrou em vigor a partir do mês de julho presente.

«Como servidor público, conheço os problemas da classe e há longo tempo; posso, pois, afirmar que essa reivindicação é justa, embora o aumento exigido seja até mesmo pequeno, se levarmos em conta vários fatores que atuam contra os servidores. Estamos numa época difícil, em que os preços em geral sobem assustadoramente, de nada valendo as providências adotadas pelo govêrno para conter essa corrida dos preços. As classes trabalhadoras, de um modo geral, estão a lutar por melhores salários, o que invariàvelmente conseguem; para isso aplicam, ou melhor, fazem uso de duas invencíveis armas, as quais não estão ao alcance do funcionalismo: os sindicatos e as ameaças de greve. Todos, repito, estão a exigir novos salários, em curtos espaços de 10 ou 12 meses, pois o alto custo-de-vida assim os obriga, se é que não desejam passar necessidades ou morrer de fome. Conclui-se, portanto, que os «barnabés» agem acertadamente, porque, tendo estômago e família, não podem viver mais com vencimentos cuja maioria é insignificante na situação atual.

«Há, bem o sei, funcionários muito bem pagos, e que não necessitam de um aumento, pelo menos imediato. A grande parte dessa classe, todavia, ganha pouco, quase nada, estando a ponto de desesperar, pois nem mesmo a Classificação trouxe-lhes alguma melhoria em seus ordenados. É absolutamente necessário que o govêrno faça um reajuste imediato para a classe civil, principalmente se considerarmos que os militares conseguiram há pouco um grande aumento, para a desmoralização total dos servidores civis, embora êstes também executem tarefas das mais importantes na vida pública do país.

«Faço ardentes votos para que a União Nacional dos Servidores Públicos (UNSP), através do seu dinâmico e ilustre presidente Lúcio Hauer, deputado federal, leve para a frente essa justa campanha, que simboliza o desejo de 400.000 servidores de todo o país, ávidos por melhores condições de vida. Para a frente, «barnabés». Nós estamos com vocês, colegas».

S. A. DIARIO CARIOCA

Presidente: Horácio de Carvalho Jr.

Vice-Presidente: Danton Jobim

Diretor Secretário: Pompeu de Sousa

Diretor-Gerente: Sebastião França dos Anjos

Diretores: Augusto De Gregório e Zélio Valverde

Sede:

AVENIDA RIO BRANCO, 25

Presidência	43-3014
Diretoria	43-6465 e 43-3930
Administração	23-4643
Chefia da Redação	43-5574
Secretaria	43-5539
Revista da Sociedade	23-4437
Polícia	23-3239 e 23-5082
Esporte	23-4472
Publicidade	23-3939
Relações Públicas	23-3761
Circulação	23-3662
Oficinas e Revisão	43-5609

São Paulo: Barão de Paranapiacaba, 61, 4º, grupo 23 — Tels.: 32-5841 e 35-6286. Belo Horizonte: Avenida Afonso Pena, 774, 3º and., sala 308 — Telefone: 4-8844. Niterói: Avenida Amaral Peixoto, 60, sala 611 — Telefone: 2-7893. Pôrto Alegre: Rua Caldas Júnior, 121, 1º andar, sala 4 — Telefone: 6771

ASSINATURAS:

Brasil e países da convenção postal:

Semestral	Cr$ 250,00
Anual	Cr$ 400,00

(Outros países):

Semestral	Cr$ 400,00
Anual	Cr$ 800,00

RECLAMAÇÕES — Qualquer irregularidade no fornecimento de jornais às bancas ou da entrega do DIARIO CARIOCA aos nossos assinantes deverá ser reclamada ao Departamento de Circulação através de carta ou pelo telefone 23-3662

DC-BRASILIA

Edição brasiliense (vespertina) do DIARIO CARIOCA Sede: Av. W-3, nº 8 (sobreloja) Plano-Pilôto Fones: 2-1833 e 2-1838 — Caixa Postal nº 442. Diretor: Elias de Oliveira Jr.

MERCADOS e COTAÇÕES

CAMBIO LIVRE

O mercado de câmbio livre abriu, ontem, calmo e fechou irregular.

BANCOS PARTICULARES

Abertura:

	Comp.	Vend.
Dólar	181,00	186,00
Libra	508,50	522,50
Florim	48,00	49,30
Marco	43,42	44,62
Franco francês	36,96	37,98
Franco suíço	42,00	43,10
Schilling	6,99	7,18
Franco belga	3,73	3,83
Lira	0,292	0,300
Escudo	6,33	6,51

Fechamento:

Dólar	181,00	186,00
Libra	508,50	522,50

BANCO DO BRASIL

Dólar	182,00	186,00

Banco do Brasil

	Vend.	Comp.
Dólar convênio	176,00	181,00
Dólar argentino	182,00	186,00
Dólar chileno	182,00	186,00

Câmbio Oficial

O mercado de câmbio oficial abriu, ontem, estável. O Banco do Brasil para cobranças vencidas em geral, para remessas de quotas autorizadas declarou vender libras à vista para entrega pronta a Cr$ 63,1463 e dólares a Cr$ 18,92.

Aquêle banco comprava letras de exportação a Cr$ 51,5677 sôbre Londres a Cr$ 18,36 sôbre Nova Iorque.

O Banco do Brasil afixou as seguintes taxas para saques:

À vista:

	Vend.	Com.
Libra	53,1463	51,5677
Dólar	18,92	18,36
Pêso uruguaio	1,6596	1,6049
Escudo	0,6622	0,6401
Florim	5,0176	4,8672
Franco francês	3,8616	3,7454
Marco	4,5389	4,4027
Itália, lira	0,0305	0,0296
Franco belga	0,3790	0,3676
Coroa sueca	3,6629	3,5527
Schilling	0,7312	0,7091
Franco suíço	4,3875	4,2558
Coroa dinam.	2,7462	2,6645

CAMARA SINDICAL

Médias cambiais fixadas em 20 de julho de 1960:

Países	Mercados
OFICIAL	
América do Norte, Dólar	18,92
Alemanha, Marco	4,5389
Bélgica, Franco Belga	0,3797
Dinamarca, Coroa	2,7465
França, N. Franco	3,8635
Holanda, Florim	5,0176
Inglaterra, Libra	53,1633
Itália, Lira	0,0305
Suécia, Coroa	3,6629
Suiça, Franco	4,3857
LIVRE	
América do Norte, Dólar	186,00
Alemanha, Marco	44,67
Argentina, Pêso	2,29
Austria, Schilling	7,20
Bélgica, Franco Belga	3,73
Canadá, Dólar	190,26
Dinamarca, Coroa	26,00
França, N. Franco	38,04
Holanda, Florim	49,56
Inglaterra, Libra	522,28
Itália, Lira	0,3019
Portugal, Escudo	6,53
Suécia, Coroa	36,13
Suiça, Franco	43,24
Uruguai, Pêso	16,80
MOEDAS	
América do Norte, Dólar	186,00
Alemanha, Marco	46,38
Argentina, Pêso	2,20
Bélgica, Franc. Belga	3,70
Espanha, Peseta	3,14
França, Franco	0,3922
França, N. Franco	38,70
Holanda, Florim	50,00
Inglaterra, Libra	534,36
Itália, Lira	0,3119
Paraguai, Guarani	1,30
Portugal, Escudo	6,60
Suécia, Coroa	36,50
Suiça, Franco	44,19
Uruguai, Pêso	17,50

Bôlsa de Valores

Estêve a Bôlsa de Valores, ainda ontem, sem maior atividade, cujos negócios foram feitos em pequena escala. As apólices da União, As Obrigações do Reaparelhamento Econômico e as de Grau I, ficaram sem alteração, bem assim como as estaduais e municipais. As ações de bancos e de companhias permaneceram estáveis e inalteradas.

Cotaram-se 16.361 títulos, na importância de Cr$ 12.801.571,00, tudo como se vê abaixo:

VENDAS REALIZADAS ONTEM

	União	
444	D. Emis. port. Emp. Antigos	710,00
100	Reajustamento	740,00
	Obrigações	
239	Reaparelhamento	610,00
300	Grau I 7%	780,00
	Estaduais — Apls.:	
19	S. Paulo 4.º Centenário	470,00
50	Idem Unif.	775,00
	Municipais:	
1240	Lei 820 P/A	645,00
96	Idem P/B	620,00
70	Emp. 1931	145,00
	Bancos — Ações:	
10	Santos	1.600,00
1650	Crédito Pessoal Pref.	105,00
	Companhias	
5	A Exposição Modas Ord.	1.200,00
660	Bras. de En. Elétrica port.	156,00
100	Bras. de Petróleo Ipiranga Pref.	1.300,00
1000	Carioca Industrial	195,00
83	Brahma Ord.	664,00
105	Idem Pref.	658,00
871	Idem	659,00
630	Idem	660,00
393	Cig. Souza Cruz port.	3.630,00
20	Cimento Araú	3.150,00
200	D. Santos port.	1.500,00
55	Idem	1.520,00
37	Idem	1.515,00
130	Idem	1.530,00
80	Ferro Brasileiro	1.680,00
380	Kibon Ord.	520,00
30	Lojas Americanas	3.200,00
75	Mesbla pt.	221,00
150	Idem	220,00
1983	Idem	222,00
100	Idem	223,00
100	Idem	226,00
188	Minas S. Jerônimo Ord.	50,00
21	Idem Pref.	50,00
100	Pneus Gen. Pref.	1.000,00
75	B. Mineira Nom.	3.630,00
10	Idem port.	3.680,00
1137	Idem	3.695,00
20	Idem	3.700,00
400	V. R. Doce port.	3.650,00
66	Idem	3.700,00
2000	Willys Ov. Ord.	113,00
850	Idem	114,00
	Debêntures:	
30	Petrobrás Cr$ 1000 7%	795,00
150	Cia. D. Santos	95,00
	L. Hipotecárias:	
5	Bco. Prefeitura S.A.	620,00

Café

O mercado de café disponível funcionou, ontem, sustentado e com as cotações inalteradas. Os possuidores deram ao tipo 7, a base anterior de Cr$ 410,00 por 10 quilos e durante os trabalhos não houve vendas. Fechou inalterado. O movimento verificado foi o seguinte: Entradas não houve. Embarques 8.588 sacas, sendo 3.088 para a Europa e 5.500 para a América do Sul. Existência 1.528.425. Café despachado para embarques não recebemos.

COTAÇÕES POR 10 QUILOS

Tipo 2	460,00
Tipo 3	450,00
Tipo 4	440,00
Tipo 5	430,00
Tipo 6	420,00
Tipo 7	410,00
Tipo 8	400,00

(Incluído o preço da sacaria)

ESTADO DE MINAS

Café fino	Cr$ 41,50
Café fino	Cr$ 41,50

ESTADO DO RIO

Café comum	Cr$ 42,00

CAFE' A TERMO

Não funcionou ontem.

Açúcar

O mercado dêste produto regulou ontem sustentado e com as cotações ainda inalteradas.

Entraram 14.860 sacas, sendo 9.000 de Pernambuco e 5.860 do Estado do Rio. Saíram 20.000 e ficaram em estoque 164.233 sacas.

COTAÇÕES POR 60 QUILOS

Branco-cristal	660,00 a 680,00
Demerara	460,00 a 480,00

Algodão

O mercado de algodão em rama, funcionou, ontem, firme e acusou alta nas cotações.

Entradas 268 fardos de São Paulo e saíram 350, ficando em estoque 47.620 ditos.

COTAÇÕES POR 10 QUILOS

ENTRADAS

	Próxima	Futura
Fibras longas:		
Seridó tipo 3-4	1.180,00	1.200,00
Fibra média		
Seridó tipo 3-4	1.130,00	1.155,00
Ceará, tipo 3-4	1.125,00	1.185,00
Fibra curta		
Paulista, tipo 5	1.050,00	1.080,00
Matas, tipo 3	1.000,00	nominal

REUNIÃO DOS PROPRIETÁRIOS DE CAFÉS E BARES

O SINDICATO DOS HOTÉIS E SIMILARES DO ESTADO DA GUANABARA convida a todos os proprietários de Cafés e Bares para se reunirem, HOJE, dia 23, sábado, às 15,00 horas na sua sede na Rua do Carmo, 9 — 10.º andar, a fim de ser debatido o problema dos preços do cafèzinho e do leite, face os últimos aumentos verificados principalmente do açúcar, leite, pão e outros.

Rio de Janeiro, 23 de Julho de 1960.

JOSE' GIL DIEGUEZ — Presidente

Rádio Mayrink Veiga

apresenta

HOJE

20,00 horas — "Show Musical"(*)
20,30 horas — "O que o Brasil deve saber"
21,00 horas — "Semanascope"(*)
21,25 horas — "Tudo pode acontecer" — Patrocínio do "Cimento Portland e Branco do Brasil"(*)
21,30 horas — "Semanascope"(*)
22,00 horas — Gravações Variadas
22,30 horas — "Mesa-redonda da ciência"
23,30 horas — Musical Variado
24,00 horas — "O Mundo em sua casa"

(*) Programa transmitido em rêde com a Rádio Tupi. As atrações noturnas da Mayrink são apresentadas diretamente do auditório da PRG-3.

Govêrno fluminense faz estudos: construção da ponte Rio-Niterói

RECONSTRUÇÃO A VISTA

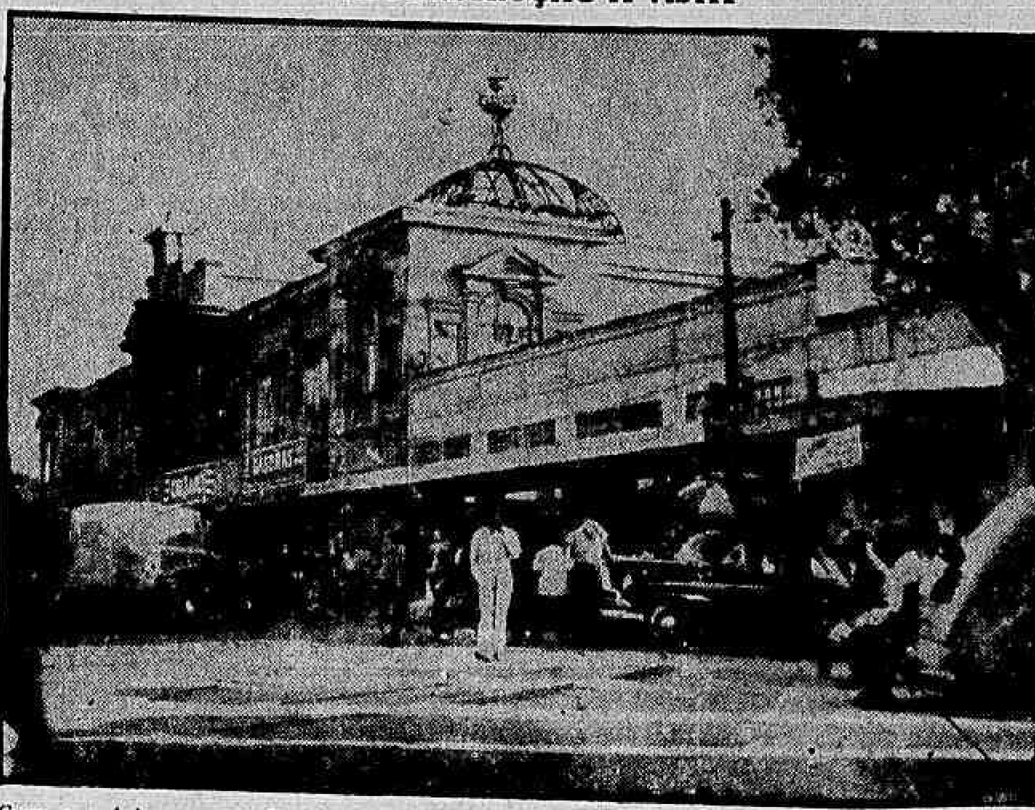

Com a próxima conclusão do processo de encampação das emprêsas pertencentes ao Grupo Carreteiro, o govêrno do Estado do Rio voltará a solicitar à Comissão de Marinha Mercante autorização para realizar as obras de reconstrução da antiga estação de passageiros da Praça Martim Afonso — incendiada durante os sangrentos acontecimentos de 22 de maio do ano passado — a fim de prosseguir a remodelação do centro da cidade, iniciada com o reasfaltamento da Avenida Amaral Peixoto. Consultado, no início do ano, sôbre a possibilidade de o govêrno fluminense realizar aquela obra, o comandante Plaisant, interventor federal nas Frotas, informou que sòmente depois de concluída a encampação a autorização seria concedida

NITERÓI —

A Comissão de Desenvolvimento Econômico do Estado do Rio vai estudar, por determinação do governador Roberto Silveira, a viabilidade de construção da ponte Rio-Niterói, como forma de oferecer uma solução definitiva para o grave problema do transporte marítimo entre as duas capitais.

O tema foi objeto de debates na última reunião da Comissão, durante a qual o secretário das Finanças, sr. Augusto De Gregório, e o secretário interino de Transportes, sr. Dílson Feliciano, ouviram a opinião de um grupo de engenheiros, acêrca dos aspectos técnicos da construção da ponte.

MEDIDA PRELIMINAR

Segundo foi decidido na reunião, a Comissão de Desenvolvimento Econômico do Estado, antes de voltar a discutir o momentoso problema, vai ouvir a opinião do representante fluminense na comissão federal que estuda a construção de um túnel entre as duas cidades, por iniciativa do Ministério da Viação.

Para isso, o representante fluminense será solicitado a informar se foi aberta a concorrência para construção do túnel, custo aproximado previsto, prazo de início e de conclusão da obra. De posse dêsses elementos, a Comissão de Desenvolvimento fará um cotêjo das duas soluções, para decidir qual a mais conveniente: a construção da ponte ou do túnel.

PROBLEMA VITAL

Em declarações aos jornalistas, o sr. Augusto De Gregório informou que o exame dêsse problema pela Comissão de Desenvolvimento Econômico decorre da relevância de que se reveste o problema do transporte marítimo Rio-Niterói, cujo agravamento vem preocupando sobremaneira o governador Roberto Silveira.

Disse o secretário das Finanças que o Estado do Rio está empenhado em encontrar uma solução definitiva para essa questão, tendo em vista que é de vital interêsse para apreciável parcela da população fluminense e carioca.

Ônibus poderão parar: patrões violam acôrdo

NITERÓI —

A Delegacia Regional do Trabalho ainda não marcou a data da mesa-redonda solicitada pelo Sindicato dos Rodoviários de Niterói, para debater com os proprietários das emprêsas o problema surgido com o não cumprimento do acôrdo salarial assinado em maio último, o que poderá levar a classe à nova greve.

Falando ao DC, o sr. Pedro Mayrink Filho, presidente do Sindicato, declarou que onze emprêsas de ônibus e lotações não cumpriram o acôrdo até hoje, apesar de haverem sido beneficiadas com um aumento de tarifas, há dois meses, para fazer frente às despesas decorrentes do cumprimento do acôrdo.

NOVA GREVE

—"Se não fôr encontrada uma solução imediata para o problema a classe não terá outro recurso senão paralizar novamente todos os veículos das emprêsas que se negam a pagar o aumento salarial previsto no acôrdo que assinaram em maio último" — acrescentou o sr. Pedro Mayrink.

— "A demora da Delegacia do Trabalho em marcar a data da mesa-redonda que solicitamos contribui, por sua vez, para agravar mais ainda a situação, pois tanto motoristas como trocadores e despachantes estão cada vez mais insatisfeitos e impacientes" — concluiu o presidente do Sindicato.

COTAS DE ARARUAMA FORAM LIBERADAS

ARARUAMA —

A Comissão de Urbanização de Uraruama vai receber mais Cr$ 166 mil por conta das cotas devidas pelo Estado ao município, segundo determinou, ontem, o governador Roberto Silveira, ao encaminhar expediente à Secretaria de Finanças.

Essa importância será aplicada no prosseguimento de várias obras públicas iniciadas no município.

PIANO E ACORDEON DE OUVIDO

Aprenda com Amyrton Valim — Método de Piano à venda — Tel.: 37-7365.

Môças do "society" vão tocar

NITERÓI —

Uma orquestra composta exclusivamente por môças (dez senhorinhas da sociedade de Campos) vai apresentar-se hoje perante o público fluminense, no Clube Central, após vitoriosas exibições em Três Rios.

Trata-se da Orquestra Feminina de Campos, que visita Niterói, em companhia de seu ensaiador, maestro Cícero Ferreira, e de seu criador, jornalista Antônio Alexandre.

O conjunto, que homenageia o Clube Central, por seu 40º. aniversário, deverá exibir-se também na Rádio Nacional, domingo à tarde, estando, também, em cogitações sua apresentação na televisão carioca.

DEP não autorizou: aumento do pão e do leite é ilegal

NITERÓI —

O delegado Péricles Gonçalves contestou as notícias divulgadas ontem, de que teria autorizado o aumento do preço do pão e permitido a venda do leite a preços superiores ao tabelado, e afirmou que continuará impedindo qualquer majoração não só nesta cidade, mas também em qualquer outro ponto do Estado onde os negociantes desonestos estejam assaltando a bolsa popular.

— Já disse e repetirei quantas vêzes fôr necessário: não autorizei qualquer aumento no prêço do pão, do leite ou de outro qualquer produto. Estou me limitando a cumprir as determinações do governador Roberto Silveira, que recomendou a maior severidade contra a elevação dos preços, e as instruções do CCA, que manteve o tabelamento em vigor por ocasião da extinção da COFAP" — acrescentou.

CECIL COLABORA

Em represália às "blitz" da DEP contra os comerciantes que estão majorando o preço do leite, as cooperativas produtoras do leite "Vigor", "Agulhas Negras" e "CCPL" suspenderam tôdas as remessas para o Estado do Rio, deixando várias cidades sem leite.

Niterói, cujo consumo normal é de 70 mil litros diários, dispôs, no início da semana, de apenas 7 mil litros, fornecidos pela Comissão Estadual de Comércio e Industrialização do Leite CECIL).

A CECIL, entretanto, vem conseguindo aumentar, gradativamente, o fornecimento para 9, 15 e 23 mil litros, tendo o seu presidente, sr. Francisco Barbosa de Andrade, prometido ao titular da DEP elevar essa quantidade para 30 mil litros, até o fim da próxima semana.

"LOCK-OUT"

Quano ao "lock-out" do leite, promovido por várias cooperativas que preferem vender o produto no Estado da Guanabara ou em São Paulo a preços mais elevados a abastecer o Estado do Rio, disse o delegado Péricles Gonçalves que sua maior dificuldade é caracterizar a sonegação para poder agir.

— "Dispondo apenas de leis capengas e elásticas, que dificultam e às vêzes até impedem a ação da DEP, somos obrigados a limitar nossa ação repressiva à autuação e prisão dos comerciantes surpreendidos em flagrante majorando os preços.

— "Só os depósitos da "Vigor", por exemplo, ou da "CCPL" fôssem em território fluminense nós teríamos condições para provar a sonegação do produto" — acrescentou.

— "O que estamos fazendo para impedir a saída de leite para outros Estados é apreender todos os caminhões carregados com o produto a preços mais caros Desde ontem estamos vigilante em Nova Iguaçu, Nilópolis, São João de Meriti e Caxias, neste sentido".

PÃO: AUMENTO É ILEGAL

— "Os proprietários das padarias de Niterói e São Gonçalo me procuraram na última semana pleiteando um aumento idêntico ao concedido no Estado da Guanabara aos padeiros cariocas. Como a extinta COAP havia negado tal aumento, não concordei com a majoração e me limitei a prometer que procuraria me informar com o CCA sôbre o assunto Foi ùnicamente o que se passou com relação ao pão. Jamais autorizamos majoração alguma" — acrescentou o delegado Péricles Gonçalves, que concluiu:

— "Os que cobrarem o pão mais caro estarão desrespeitando a tabela, e serão processados. O aumento é ilegal".

S. Gonçalo: formado Comitê Lott-Jango

SÃO GONÇALO —

Já se encontra em pleno funcionamento na sede do diretório do PTB o Comitê Interpartidário Municipal Pró-Lott e Jango, constituído em reunião realizada há dias, com a participação de dirigentes do PTB, PSD, PSB e da Frente Nacionalista de São Gonçalo, com a finalidade de intensificar a campanha dos candidatos nacionalistas.

O Comitê é constituído pelos srs. Flávio Monteiro de Barros e Nildo de Oliveira (PTB), José Lourenço de Azevedo (PSD), José Palágano (PSB) e Orolindo dos Santos e Jorge Rocha, representantes dos Comitês Nacionalistas.

PLANOS DA CAMPANHA

O sr. Flávio Monteiro de Barros, presidente do órgão interpartidário, convocou uma reunião dos líderes da campanha para a próxima segunda-feira, quando serão conhecidos os planos de trabalho que o Comitê vai executar, para garantir ampla vitória a Lott e Jango.

Provisòriamente, o Comitê Interpartidário está funcionando na sede do diretório do PTB, na Rua Feliciano Sodré, 521, em São Gonçalo. (Do correspondente Itamar Duarte Rosa).

SERVIÇO DE ALIMENTAÇÃO DA PREVIDÊNCIA SOCIAL

SAPS

AVISO

Chamamos a atenção dos senhores interessados para o Edital de Concorrência Pública publicado no Diário Oficial do Estado da Guanabara — Parte I do dia 7-7-60, referente ao fornecimento de copos de papel, para leite, sacos de papel com capacidade de 1 a 10 quilos, papel, outros materiais de escritório etc., a realizar-se no dia 30 de julho, às 10 horas, na sala de sessões da Comissão Central de Compras, na Rua Equador s/número, esquina da Rua Cordeiro da Graça, 1.º andar.

JACINTO GONÇALVES DE FREITAS

Presidente da C.C.C.

"Guerra" à Sigatoka tem novo front: Angra

ANGRA DOS REIS —

Bananicultores de vários municípios estarão reunidos, amanhã, às 13 horas, na sede da Associação Rural desta cidade, para debater os principais problemas de interêsse da classe, principalmente os relacionados com o combate ao mal da "sigatoka", praga que vem causando grandes prejuízos aos bananais fluminenses.

A reunião — promovida pela Associação dos Bananicultores do Estado do Rio e pela Federação das Associações Rurais — comparecerão representações dos municípios de Paraí, Silva Jardim, Rio Claro, Itaguaí e Mangaratiba, além do presidente do Grupo de Trabalho sôbre a "Sigatoka", sr. Natálio Solano, e do sr. Arnaldo Vieira, inspetor regional da Divisão de Defesa Sanitária Vegetal do Ministério da Agricultura.

FUNCIONAMENTO DA JUNTA

O funcionamento da "Junta Executiva de Combate às Doenças e Pragas da Bananeira no Estado do Rio" — órgão recenemente criado pelo Ministério da Agricultura — será também debatido durante a reunião de amanhã, a fim de que possa haver uma melhor conjugação de esforços, oficiais e privados, na verdadeira "guerra" que será deflagrada, brevemente, em todo o território fluminense contra a "Sigatoka".

Praga desconhecida no Brasil até há alguns anos, a "Sigatoka" é originária da Indonésia, tendo também grassado nos bananais da América Central onde causou incalculáveis prejuizos. No Estado do Rio a "Sigatoka" vem se alastrando de forma alarmante, o que provocou uma verdadeira mobilização dos bananicultores para combatê-la.

Agência LEBLON — AV. ATAÚLFO DE PAIVA, 734 — FONE 27-0116 — Expediente: 9,00 às 18,00 hs.

O pioneiro das agências metropolitanas — BANCO BOAVISTA S. A. — Uma completa organização bancaria

DEPÓSITOS POPULARES E LIMITADOS ATÉ CR$ 500.000,00

Obra sôbre o Infante dá obras a estudante

NITERÓI —

O estudante secundário fluminense que escrever com melhor estilo, unidade, veracidade histórica e erudição sôbre a obra do Infante D. Henrique ganhará uma coleção de obras de autor clássico português, que será entregue pelo embaixador de Portugal no Brasil, segundo prevê o regulamento do concurso instituído pelas Associações Portuguêsas de Niterói e pelo Cenáculo Fluminense de História e Letras.

Para isso, os estudantes interessados deverão enviar seus trabalhos até o dia 20 de agôsto, para a sede do Cenáculo (Avenida Amaral Peixoto, 171, sala 705-D), em quatro vias assinadas com pseudônimo. O nome do autor, endereço e nome de sua escola e a série que está cursando deverão ser fornecidos à Comissão Julgadora em envelope à parte.

O REGULAMENTO

O concurso é patrocinado pela Sociedade Portuguêsa de Beneficência de Niterói, Centro Musical Beneficente da Colônia Portuguêsa de Niterói, Cenáculo Fluminense de História e Letras e pelo Clube Português de Niterói, para assinalar condignamente a passagem do 5º. centenário da morte do Infante.

Seu regulamento, é o seguinte:

1º. As associações portuguêsas de Niterói e o Cenáculo Fluminense de História e Letras têm aberto um Concurso de Monografias, com o fim de homenagear a memória do Infante D. Henrique, congnominado "O Navegador", cujo centenário de morte se celebra êste ano em todos os quadrantes do mundo civilizado.

2º. O aludido concurso constará de um trabalho biográfico, contendo 10 páginas, no mínimo, em papel tipo ofício, dactilografadas ou mimeografadas em espaço duplo, inédito e escrito no idioma português, versando sôbre a vida e obra de D. Henrique.

3º. Os originais deverão ser enviados à sede do Cenáculo, na Avenida Amaral Peixoto, 171, 7º. andar, sala 705-D, Niterói, até o dia 20 de agôsto do corrente ano, em 4 vias assinadas com pseudônimo, remetendo o autor, em envelope fechado, o seu nome, endereço e nome da Escola que frequenta, e série que está cursando. Êsse envelope, que conterá a identidade do concorrente, deverá ser endereçada à Comissão Julgadora do "Prêmio Infante D. Henrique".

4º. Em virtude de haver um unico prêmio, a Comissão Julgadora só abrirá o envelope correspondente ao trabalho vitorioso, depois de examinados todos os originais, permanecendo lacrados os que se referirem aos reprovados.

5º. A Comissão adotará, para efeito de julgamento, o sistema de pêsos que serão assim distribuídos: estilo, 10; unidade, 10; veracidade histórica, 10 e erudição, 10, no máximo.

6º. O candidato que revelar a sua identidade, no têxto do trabalho, por omissão ou citação, ou que deixar de observar qualquer das cláusulas dêste Regulamento, será desclassificado.

7º. O prêmio do presente Concurso será ofertado pelo govêrno de Portugal e constará de uma coleção de obras de autor clássico português, cuja entrega será feita pelo Ex. sr. Embaixador de Portugal no Brasil, em sessão solene no Teatro Municipal de Niterói, no encerramento da "Semana Henriquina".

8º. A Comissão só devolverá os originais quando forem procurados pelos próprios autores, só se responsabilizando pela correspondência que fôr entregue no local acima, contra recibo. (AFI-DC).

OPERÁRIOS DO AÇÚCAR QUEREM AUMENTO (40%)

CAMPOS —

Termina hoje o prazo concedido aos usineiros pelo Sindicato dos Trabalhadores na Indústria do Açúcar para que se pronunciem sôbre a concessão do aumento salarial de 40 por cento exigido pela classe.

Caso os patrões se neguem a atender à reivindicação dos trabalhadores, êstes ameaçam decretar greve geral, durante a assembléia marcada para amanhã, às 20 horas, na sede do sindicato.

Noturna rosa: Xavier Villaurrutia

Primeiro Plano
P. M. C.

TAMBÉM eu falo da rosa.
Mas minha rosa não é a rosa fria
nem a de pele de criança
nem a rosa que gira
tão lentamente que seu movimento
é uma misteriosa forma de quietude.

Não é a rosa sedenta,
nem a sangrenta chaga,
nem a rosa coroada de espinhos,
nem a rosa da ressurreição.

Não é a rosa de pétalas nuas,
nem a rosa encerada,
nem a chama de sêda,
nem tampouco a rosa chamarada.

Não é a rosa-dos-ventos,
nem a úlcera secreta,
nem a rosa pontual que dá as horas,
nem a bússola rosa marinheira.

Não, não é a rosa rosa
senão a rosa incriada,
a submersa rosa
a noturna,
a rosa imaterial,
a rosa ôca.

É a rosa do tato nas trevas,
é a rosa que avança inflamada,
a rosa de rosadas unhas,
a rosa gema dos dedos preciosos,
a rosa digital,
a rosa cega.

É a rosa moldura do ouvido,
a rosa orelha,
a espiral do ruído,
a rosa concha sempre abandonada
na mais alta espuma da almofada.

É a rosa encarnada da bôca,
a rosa que fala desperta
como se estivesse adormecida.
É a rosa entreaberta
de onde flui a sombra,
a rosa entranha
que se dobra e expande
evocada, invocada, abocanhada,
é a rosa labial,
a rosa ferida.

É a rosa que abre as pálpebras,
a rosa vigilante, desvelada,
a rosa da insônia desfolhada.
É a rosa do fumo,
a rosa de cinza,
a negra rosa de carvão diamante
que silenciosa transpassa as trevas
e não ocupa lugar no espaço.

Diálogos com a URSS

Literatura

NÃO fôsse a palestra com José Renato Santos Pereira, a propósito de matéria pública, em casa de Mauritônio Meira, eu talvez não estivesse aqui deitando falação sôbre o livro de Nestor de Holanda. Polêmica involucra exacerbação emocional e ausência de lógica. Acredito nas coisas positivas e negativas de um país: Estado é como gente carregando dentro de si mesma mazelas e grandezas, vôo de pássaro e raste jamentos à beira de pântano. Sei disso.

A Psicanálise tem sido, até hoje, uma ciência empírica, um método de tratamento e seus resultados têm sido satisfatórios no âmbito de aferimento de uma pequena estatística porque são poucos os analistas credenciados face à formação obrigatória a prazo longo. A Rússia mergulhou no organicismo repudiando as concepções dinâmicas. São aspectos diferentes de uma mesma coisa: aspectos analíticos e aspectos reflexológicos do homem indissolúvel. Mas afirmam, neste livro de perguntas e respostas, que empregam a psicoterapia. Que psicoterapia? Isto explica, apenas, que nem tudo pode ser esclarecido à luz das concepções de Pavlov.

A grande diferença é esta — os psicanalistas não negam a reflexologia. Seria estultície negá-la. Os cientistas russos estão atribuindo à Psicanálise coisa que ela não possue: parlamentarismo político reacionário. Pelo contrário: numerosos ensaios de inspiração analítica apontam as inconveniências do regime capitalista. Freud, em 1922, se não me engano, dizia das suas esperanças em relação à forma de govêrno da União Soviética. A Psicanálise cura as feridas humanas advindas de uma cultura irracional da qual a política é apenas um decorrência. Mas sua verdadeira finalidade é prevenir a enfermidade mental — fato ainda impossível nas condições atuais.

Bastante difícil uma pessoa aceitar suas próprias ansiedades. Mais visíveis elas se tornam no clima das discussões, da perguntas e respostas. Isto possibilita o entendimento exato de tôdas as reações pessoais: quer refelxológicas, quer psicanalíticas... — DIRCEU QUINTANILHA.

NOTÍCIAS

DO PROFESSOR Neves Manta saiu, pela Livraria São José, uma coletânea de conferências e palestras, intitulada "A Fôlha e o Vento".

♡

JORGE MEDAUAR configurou nos contos de "A Procissão e os Porcos" (Livraria Francisco Alves) o cenário tradicional da Bahia, a par de criaturas típicas daquele ambiente.

♡

MARIA ALICE BARROSO volta às livrarias com um novo romance: "História de um Casamento", no qual a crítica encontrará o que dizer.

♡

ARMINDO PEREIRA, cujos dois romances de fundo nordestino ("Açoite" e "Flagelo") constituíram sucesso de crítica e de venda, está preparando uma terceira obra que completará o ciclo iniciado com seu romance de estréia. Flagelo foi reeditado pela mesma editôra que o lançou: Cruzeiro.

♡

A DIFUSORA Européia do Livro está distribuindo a novela e os contos de Dias da Costa, "Mirante dos Aflitos".

♡

COLLETTE mais uma vez editada em português: "O Adeus de Claudine", pela Difusão Européia do Livro.

♡

"O MUNDO de Suzie Wong" é o romance sentimental de Richard Masson, transcorrido em Hong Kong. Editôra Helicon. Adaptado para o teatro, fêz brilhante trajetória na Broadway e Londres. Um filme nêle baseado está sendo rodado na capital inglêsa.

♡

EM BREVE, novo livro de Renato Jobim: "Crítica". Apreciações sôbre autores brasileiros e portuguêses contemporâneos, em edição da Livraria São José.

♡

LUIS VIANA FILHO pensa reunir material para uma biografia de Euclides da Cunha. O biógrafo de Rui e Rio Branco está sondando as possibilidades de pesquisa.

♡

COM esta vista da capa de J. J. Mendes, a Livraria Freitas Bastos acaba de lançar o livro de aforismo e pensamentos de Zalking Platigorsky.

Remessa de livros e informações: DIÁRIO CARIOCA. Seção: LITERATURA. Avenida Rio Branco, 25.

LICEU IMPÉRIO
ENSINA-SE CORTE E COSTURA
CONFECÇÃO DE CINTOS PLISSADOS
ACEITAM-SE ENCOMENDAS DE MOLDES
Largo de São Francisco, 26 - 12.º and. - Grupo 1220
Ed. Patriarca — Tel. 43-4284
das 15 às 17 horas

Um branco robe-de-chambre aconteceu na rua
Não haverá mais casamentos no Brasil

Sociedade
Jean Pouchard

UM forte incêndio interrompeu o sono do brigadeiro Dario Azambuja e causou sérios prejuízos no seu apartamento da Av. Atlântica. Ao perceber o fogaréu o sr. Azambuja enfiou um "robe-de-chambre" e saiu correndo para a rua. No meio de todo êste lamentável acidente, muita gente achou graça em encontrar o brigadeiro em questão desfilando no meio da confusão no seu branco e elegante "robe de chambre".

♦

Ainda com relação ao mesmo incêndio, encontramos o coronel Danilo Nunes, que mora no mesmo edifício do brigadeiro Azambuja, circulando num impecável terno prêto e comentando: "Acho que êste é o traje adequado para um incêndio."

♦

Repercutiram como uma "bomba" as declarações do coronel Danilo Nunes que foi por mim entrevistado dentro do "Rio, Cinco para as Cinco", na TV-Rio. O coronel Nunes contou tudo sôbre o seu pedido de demissão da presidência do Conselho Coordenador de Abastecimento. Também o conhecido pintor e baiano Genaro de Carvalho exibiu aos telespectadores um dos seus famosos tapêtes, mostrando o quanto é difícil a execução de uma obra na arte da tapeçaria. E para finalizar levei a louríssima Karin Lilian, uma das fortíssimas candidatas ao título de "Miss Exposição da Feira Internacional de Indústria e Comércio", que mostrou o desembaraço que deve ter uma verdadeira recepcionista.

♦

Amanhã, na "Revista da Sociedade", publicarei completa reportagem sôbre o casamento do sr. Moacir Moura, que já seguiu em lua de mel para a Europa.

Duas elegantes em recente circulação em Cabo Frio: sras. Evinha Monteiro de Carvalho e Paternotte de La Vaillé

♦

A com certeza bonita e simpática "Miss Portugal" anda fazendo um movimento dos diabos dentro da noite. Sexta-feira, foi homenageada com um jantar no "O Galo".. Só precisa perder um hábito: se "maquillar" quando está à mesa.

♦

Circulando dentro da noite do "Texas-Bar" o governador paraense Moura Carvalho. Na sua mesa o sr. Norton Collares com uma morena dos diabos.

♦

Quem está circulando em Brasília é o "hollywoodiano" sr. Harry Stone.

♦

Dia 28, o casal Cecil Hime receberá um grupo "top" para um jantar em sua residência.

♦

Muito comentada, durante a recepção de casamento da srta. Angela Coimbra de Castro com o jovem Roberto Malman, foi a elegância da srta. Astrid Monteiro de Carvalho.

♦

Na Paulicéia, a elegante sra. Cristiane de Lacerda Soares se prepara para receber para um jantar os nomes "tops" da literatura internacional que acontecem em nossa pista para o Congresso do PEN Club. Tudo sucederá na noite do próximo dia 27.

♦

Daqui a pouco, em Teresópolis, o jovem colunista Ronald de Carvalho estará estreando aliança na mão direita.

♦

Circulando agitadamente pela rua México o sr. Walter Rocha, que continua executando inovações em nosso mundo publicitário.

♦

O paulista Osvaldinho Vidigal circulando dentro das noitadas cariocas com uma bela coleção de meninas do "jovem society".

♦

A louríssima srta. Niura Kleim, que há algum tempo atrás foi "Rainha da Primavera", estreou aliança na mão direita. O noivo é italiano e pode ser encontrado tôdas as noites sorvendo uisque no "Black-Horse".

♦

Você sabia que, de ano para ano, os casamentos no Brasil estão diminuindo em média de 30 por cento? Se a coisa continuar como vai, dentro de mais 10 anos não teremos nenhum casamento no Brasil.

♦

O sr. Roberto Seabra homenageou o ator Adriano Reis com um pequeno jantar no "Au Bon Gourmet". Motivo: sua estréia na peça do Millôr Fernandes que anda provocando comentários em sociedade.

♦

Ontem, o sr. Andrezinho Jordan reuniu um pequeno grupo para uma "uiscada", a fim de homenagear sua noiva, a princesa Mônica de Liechtestein, que está de partida para a Europa.

♦

O "maitre" Luís anda eufórico, depois que se tornou o vendedor número um de rifas em benefício da Enfermaria 33.

♦

Dia 1 de outubro, patrocinado por êste colunista, sucederá no Copa o beneficente "Chá da Acácia Dourada". Tudo está sendo organizado pela sra. Franklin Leal e um desfile de modelos da "Lebelson" acontecerá com decisão.

♦

Realmente existe uma possibilidade de Frank Sinatra circular no Rio ainda êste ano. Mas, até agora não tem nada certo e, se êle vier, posso garantir que não cantará em nenhum "night club".

♦

Colabore para que possamos transformar a nossa "Cidade Maravilhosa" num centro mundial de turismo. Antes de mais nada, precisamos limpar a nossa sala de visitas: mantenha a sua cidade limpa.

♦

Segunda-feira, se não chover, o Teatro Jovem apresentará na Arena da Arquitetura a peça "A Mais Valia vai acabar, seu Edgar". Êsses rapazes merecem ser prestigiados.

♦

Também para outubro a sra. Léa Duvivier prometeu realizar a sua festa da "Glamour Girl", em benefício do Patronato da Gávea.

♦

Por hoje é só. Amanhã vocês encontrarão na "Revista da Sociedade", entre outras coisas, uma completa reportagem sôbre a recepção que marcou o casamento civil da srta. Angela Coimbra de Castro com o jovem Roberto Malman (Tchau).

O sr. Celmar Padilha mantendo animada falação com a exótica sra. Marilena Uchôa

O novo critério do SNT

Teatro
Paulo Francis

O famoso conselho consultivo do SNT — o que considera o Arena companhia de segunda, e Eva Todor de primeira — decidiu mudar seu critério. É o que anuncia um de seus epígonos.

O novo critério é fantástico. É pràticamente crítico, quando há muito poucos críticos no conselho. Decide a quantia que deve ser dada a cada emprêsa, levando em conta "qualidade de elenco", "qualidade de repertório", "qualidade de montagem" e "quantidade de elenco" — entre outras coisas. Vejam o absurdo: empresários, gente de circo, apaniguados do SNT e um ou outro crítico verdadeiro, resolvendo sôbre tudo isso. E a mistura do qualitativo com o quantitativo ("quantidade de elenco") nada tem que ver com qualquer critério válido de julgar teatro. E mais a separação ridícula de "qualidade de montagem" e "qualidade de elenco". É realmente uma coisa primária demais para que se possa discutí-la com um mínimo de inteligência.

Há muito tempo que ninguém leva o SNT a sério. O conselho consultivo, por exemplo, nasceu de um golpe político de um dos diretores. Êle queria fazer uma companhia oficial. Tinha as garras dos donos da classe sôbre si. Então, deu-lhes êsse bôlo para repartir, a distribuição de verbas, que era antigamente encargo do próprio diretor. Com isso, nada ganhou, pois continuou a ser pressionado pela classe e terminou por perder a diretoria.

O atual diretor, Edmundo Moniz, só está interessado na companhia oficial. Por ela, sacrificou tudo mais, escola, conselho, revista etc., para que pudesse pôr o Teatro Nacional de Comédia em ação. Isso seria perdoável se o TNC funcionasse. Mas êle não funciona.

Com as próximas eleições é pràticamente certo que o SNT mude de diretor. Então será o momento da parte mais sadia da classe lutar pelos seus direitos, de conseguir um auxílio do Govêrno que possa ser tomado a sério — e não as migalhas distribuídas pelo melancólico conselho.

Com a existência de um govêrno da Guanabara, a municipalidade terá de participar mais ativamente do teatro. Já está participando, aliás, e mal, com um projeto do vereador Murilo Miranda, criando um TNC local. Murilo tem o apoio entusiástico de tôda a velharia da classe teatral e nenhum apoio dos novos. Isso é sintomático e basta como definição do projeto.

Cena de "A Mais-Valia Vai Acabar, Seu Edgar", de Oduvaldo Viana filho, que será apresentada na Faculdade de Arquitetura dia 25, às 22 horas

Registro

1816 — Nasce, em Maceió, Alexandre José de Melo Morais.

1840 — Decretada a maioridade de d. Pedro II.

1870 — Morre, no Rio de Janeiro, o conselheiro Francisco José Furtado, magistrado e político.

1895 — Morre, em Salvador, o ilustre estadista do Império Conselheiro José Antônio Saraiva.

1900 — Inauguração, no Rio de Janeiro, do Instituto Soroterápico Federal, hoje Instituto Oswaldo Cruz.

1901 — Morre, em Montevidéu, o famoso político do Império Gaspar Silveira Martins, grande tribuno que marcou época na história da monarquia brasileira.

1932 — Morre, em São Paulo, o grande brasileiro Alberto Santos Dumont, cognominado o "pai da Aviação".

ANIVERSARIOS

SENHORES:

Prof. Jerônimo Monteiro Filho; Sílvio Cardoso de Aquino e Castro; Joaquim Teixeira Gonçalves; Apolinário da Silva Belmonte; Alberto Midosi; Carlos Machado Bittencourt; José Maria de Brito; Osvaldo Dutra; Armênio Antunes Siqueira; Amaro de Araújo Lopes; Cícero Marques de Lima; Nicanor Dama Melo de Oliveira; Nélson Pinto Bastos.

— Fêz anos ontem o sr. José Gomes Ribeiro Filho chefe da Divisão de Material do I.B.C.

SENHORAS:

Lília Pacheco Paes; Maria de Lourdes Melo de Azevedo; Gerti Frichi e Clementina Mara dos Santos.

SENHORITAS:

Assinala-se amanhã, o aniversário natalício da srta. Maria Cecília Ribas Carneiro, nossa confrade e professôra do Instituto de Educação. Suas alunas vão homenageá-la pelo grato evento.

NASCIMENTO

O capitão João Carlos Jatahy e sra. profa. Norah de Castro Jatahy, participam o nascimento de seu filho PAULO JOSÉ.

CASAMENTOS

Marco Antônio-Zélia Moreira Marcondes — Amanhã, às 19,30 horas, na Igreja de São José do Jardim Botânico, realizar-se-á o enlace matrimonial da senhorita Zélia Moreira Marcondes, professôra municipal, filha do professor e jornalista Délio Marcondes, e espôsa, com o sr. Marco Antônio alto funcionário do Banco do Brasil, filho do casal Antônio Cândido Carneiro de Azambuja.

— No dia 23, às 17,30 horas, no Convento de Santo Antônio, da senhorita Teresinha Luísa, filha do casal dr. Álvaro Custódio Vaz, com o sr. Manoel Laudelino Silveira.

Festival do Rio

Madrugada
Mister Eco

DIAS atrás, o Augusto, Sóbrio e Necessário Mister se referiu ao "Festival do Rio", empreendimento turístico de iniciativa particular a ser realizado durante o mês de novembro, visando recuperar e projetar o novo Estado da Guanabara. Esta, como sabeis, é uma seção dedicada aos assuntos da noite, suas diversões e sua gente, e, como tal, ligada ao problema turismo. Daí êste cronista abrir espaço hoje para informar, sucintamente, o programa do "Festival do Rio".

- 31 de outubro — Noite do Apêrto de Mão. "Show" de duas horas no Maracanãzinho, transmitido em cadeia pelas rádio e telemissoras do Rio, São Paulo e Belo Horizonte. O empregador e o empregado, o padre e o pastor, o político vencido — vai haver muito — e o vencedor etc. em cena aberta e sob a luz dos refletores, trocarão apertos-de-mão comprometendo-se a trabalhar pelo progresso do Estado da Guanabara. No final, todos os presentes cantarão "Cidade Maravilhosa".
- 1.º a 27 de novembro — Feira do Largo do Boticário, em ambiente do século XIX e personagens, ao vivo, da época. Exposição de gravuras, antiguidades e objetos ligados à história da cidade.
- 3 a 27 de novembro — Festival do Livro, na Cinelândia, com estantes luxuosas frente a um cenário representando um livro e uma pena, com dez metros de altura. Escritores famosos darão autógrafos em suas obras.
- 6 de novembro — Na Barra da Tijuca, o I Grande Circuito do Novo Estado da Guanabara, com a participação de automobilistas nacionais e estrangeiros. Prêmio de grande valor aos vencedores.
- 7 de novembro — Homenagem a Francisco Alves, com a inauguração do busto do cantor, no Largo da Carioca. Grande seresta com 100 môças violonistas da sociedade de São Paulo, 100 acordeonistas do Rio e o grupo coral "Os Canarinhos", de Petrópolis.
- 10 de novembro — No Teatro Municipal, consagração das Dez Mais Lindas Canções de Amor, as quais serão gravadas em "long-play". As canções vitoriosas serão apresentadas ao público teatralizadas.
- 12 de novembro — Grande Festival Vila Lobos, em recinto aberto, com a apresentação de um "ballet" especialmente criado para a obra inédita do grande músico, "O Descobrimento do Brasil".
- 13 de novembro — Homenagem aos campeões mundiais de futebol. Inauguração de um monumento com nove metros de altura em frente ao Estádio do Maracanã, perpetuando o grande feito.
- 14 de novembro — Apresentação da orquestra de Harry James, completa, no programa de televisão "Noite de Gala".
- 15 de novembro — Inauguração da Exposição Internacional de Indústria e Comércio. Concurso Miss Exposição. Desfile da Rainha e das princesas em carros florais, da Avenida Atlântica ao Campo de São Cristóvão.
- 18 de novembro — Noite de box, com a provável luta entre Eder Jofre e o campeão ou vice-campeão mundial do pêso-galo. Fernando Barreto, na mesma noite, disputará o título de sua classe com o campeão sul-americano.
- 20 de novembro — Queima de fogos de artifícios na Baía de Guanabara, do Túnel do Pasmado ao Morro da Viúva. Prevê-se um gasto de seis toneladas de pólvora.
- 21 de novembro — Exibição de um autêntico "Rodeio Americano", com vinte "cow-boys" que trarão os seus próprios animais.
- 25, 26 e 27 de novembro — Grande "show" teatral da Cidade do Rio de Janeiro. 1.000 figurantes em cena entre atores, cantores, bailarinos, músicos etc. A história musical do Rio de Janeiro desde a fundação da República. Direção de Chianca de Garcia.

ESTA, em linhas gerais, a programação do "Festival do Rio". Ainda durante o mês de novembro, ocorrerão o Campeonato Mundial de Vela — classe "star" — o Campeonato Mundial de Volibol masculino e feminino e a inauguração do Museu Histórico da República, no ex-Palácio do Catete.

E, enquanto isso, os líricos estão sonhando...

Hiroshima, meu amor (I)

Cinema
Claudio Mello e Souza

DIREÇÃO — Alain Resnais; Argumento e diálogos — Marguerite Duras; Fotografia — Sacha Vierni e Tagahaski Michio; Música — Givanni Fusco e Georges Delerue; Cenografia — Esaka Mayo; Montagem — Henri Colpe, Jasmine Chasney e Anne Saraute; com Emanuelle Riva, Eiji Okada e Stella Dassas, Pierre Barbaud, Bernard Fresson.

———

ESTÁ-SE diante de "Hiroshima, meu amor", como diante de um enigma do qual só uma parte é solucionável. O rompimento total de um esquema, e até mesmo de uma estética, coloca-nos em uma posição crítica bastante precária. Para que se analise o filme do diretor Resnais temos que enfrentar um verdadeiro corpo-a-corpo de resultado imprevisível.

Em "Hiroshima, meu amor" temos um poema dramático, nitidamente caracterizado por suas "dramatis personae", por sua exposição, desenvolvimento e fim. O filme é a ilustração dêsse poema. Nisso reside o principal defeito e o impressionante poder expressivo da obra, um todo simbólico.

Duas cidades, Anvers e Hiroshima, e seus dois remanescentes, êle (Eiji Okada) e ela (Emmanuelle Riva). Para configurar o problema amoroso, elemento central, o diretor Resnais parte da guerra, da guerra européia, da guerra atômica, da Europa e de Hiroshima. O mêdo, que a pouco e pouco transforma-se em angústia, porque sai do particular para o geral, segundo a formulação Kierkegardeana, é a base do amor em "Hiroshima, meu amor".

Mas antes de analizarmos o desenvolvimento do problema amoroso é necessário, inicialmente, nos atermos à colocação do "motivo", do elemento deflagrado. Na parte inicial do filme temos a perfeita fusão dos dois elementos que mais tarde se dissociarão. Enquanto estão enlaçados, durante o ato amoroso, os dois amantes são apenas dois sêres humanos com suas lembranças. Até aí, "Hiroshima, meu amor", tem um sentido definido, ou quase definido. É necessário que o homem não esqueça Hiroshima para que não se repita Hiroshima. A dissolução da memória leva o homem ao sofrimento. Mas êle não sofre também enquanto lembra? Mas isso é transitório. O sofrimento é dos que lembram e os que lembrarem Hiroshima, embora sofram com esta lembrança, farão com que os outros não tenham a necessidade nem de passar por Hiroshima nem de lembrá-la. Em simplificação, êste é o componente político-fisiológico da primeira parte da obra de Resnais.

É nessa parte o diretor mostra que ainda não se libertou do curta-metragem. O drama de Hiroshima nos é narrado através de um comportamento passivo, eminentemente documental, pela mulher francesa. E se com essa formulação Resnais não se liberta do curta-metragem cria, ou aprofunda, uma nova formulação de tempo e espaço, de caráter documental.

Ainda nessa primeira parte o poema dramático ilustrado mostra suas primeiras deficiências que residem no fato de a imagem não complementar nem reforçar a narração mas de obviar-lhe o sentido, enfraquecendo sua carga expressiva. Quando descreve o que sucedeu em Hiroshima depois do lançamento da bomba atômica, a câmera mostra os ferros retorcidos que a narração já se tinha incumbido de trazer ao espectador. Sem o contra-ponto de imagem e palavra o filme começa a se desgastar. Ainda aqui a técnica do curta metragem se faz presente, em sua forma mais limitada.

A redundância da identificação áudio-visual acompanhará todo o desenvolver do "Hiroshima, meu amor" até chegar a um ponto insuportável, quando já não mais se sabe se esta obra genial é para ser amada ou odiada. (Continua).

O festival

Rádio e TV — Nestor de Holanda

COMO vem sendo amplamente noticiado, os escritores brasileiros realizarão, segunda-feira, no "Shopping Center de Copacabana", na rua Siqueira Campos, 139, ou Figueiredo Magalhães, 598, o Festival do Escritor. Promete a iniciativa obter o mais retumbante êxito. Os maiores autores ali estarão, autografando suas obras, em companhia dos mais populares artistas. E, como não poderia deixar de acontecer, o rádio e a televisão estarão presentes, com seus representantes mais categorizados.

Sei de alguns nomes que tomarão parte no Festival, escolhidos pelos próprios autores: Floriano Faissal, Fernanda Montenegro, César Ladeira, Renata Fronzi, Norma Blum, Lídia Matos, Urbano Loes, Eliana, Renato Murce, Neusa Maria, Rodolfo Maier, Dircinha e Linda Batista, Bill Farr, Vera Lúcia, Sandra Menezes, Daisi Lucidi, Julie Joy, Alzirinha Camargo, Gerdal dos Santos, Dilu Melo, Nanci Montez, Carminha Mascarenhas, Stelinha Egg, Gaia, Simone Morais, Doris Monteiro, Ângela Maria, Jorge Murad, Marion, Sagramor de Scuvero, Miguel Gustavo, Marilena Alves, Sueli Abreu, enfim, um grupo imenso de artistas, de grande projeção, de atividade permanente diante das câmaras e microfones, autografará, também, livros famosos, numa reunião que merece, sem dúvida, todo o apoio, porque será iniciativa com a finalidade importantíssima de levar o livro ao povo, no tipo de promoção que mais o povo deseja — e isto, a meu ver, sempre faltou ao livro, no Brasil.

E, ao mesmo tempo, fará com que a televisão e o rádio cumpram missão igualmente importantíssima e pela qual esta seção muito se tem batido: a de unir-se aos movimentos culturais do país.

O rádio e a televisão podem ser muito úteis como veículos de divulgação do livro. O editor poderá vir a ser, amanhã, dos bons anunciantes. O livro é mercadoria popular que necessita de campanhas promocionais. As câmaras e os microfones muito podem fazer, nesse terreno. E o Festival que está sendo organizado pela União Brasileira de Escritores já será, indiscutivelmente, grande passo nesse sentido.

Mais de 140 autores, unidos a mais de 300 artistas, serão os vendedores dos próprios livros. Estarão presentes, é claro, intelectuais de vários países, os quais se encontram no Rio, participando do Congresso promovido pelo PEN Clube.

E é com alegria, por conseguinte, que esta seção registra a presença, da televisão e do rádio, em conclave de tanta significação.

JÁ era tempo de sair dos auditórios de "macacas", das fãzocas, dos gritos de "é o maior". Não pode haver mais clima para os famigerados fãs-clubes, inexpressivos, moleques, ordinários mesmo. O artista popular precisa de público melhor, de nível mais alto, menos comprometedor. O tipo de gravação mais cuidada, já hoje exigida pelo público, mostra bem que não é mais de gritos e batidas de pés no auditório que vivem os artistas brasileiros. Os deuses e deusas das "macacas" estão no ostracismo. O público não mais toma conhecimento dêles. Alguma coisa, como vemos, mudou. Mudou para melhor. São alvissareiros, portanto, seus indícios.

E, agora, a participação ativa que vão ter, o rádio e a televisão, no Festival do Escritor, segunda-feira, merece todos os aplausos.

Itinerário

A Rádio Rural está transmitindo programações especiais, para comemorar o centenário de fundação do Ministério da Agricultura. • "Pradinho do Téo", na TV-Tupi, às 20,30, com Teófilo de Vasconcelos. • "Música de buate", na Tamoio, às 20,30, em seleções de Ney Hamilton. • E volta Sagramor de Scuvero ao rádio, contratada pela Mayrink Veiga, por sinal a primeira emissora em que atuou, no Rio de Janeiro. Sua estréia será a 1.º de agôsto, às 10,30.

HOJE, NA TELEVISÃO

CANAL 6 — 11,55 — Música, sete dias; 12,25 — Vale a pena ver de novo; 12,55 — Cozzi fala em esportes; 13,10 — Discos na vitrina; 13,55 — Televespertino; 14,05 — Almoço com as estrêlas; 14,30 — Rio noturno; 14,50 — Copacabana Show; 15,30 — Termômetro musical; 15,50 — Um prêmio por minuto; 16,00 — Bar de melodias; 16,45 — Volante do Pelbut; 18,05 — A reabilitação em foco; 18,25 — Vamos brincar; 18,30 — Filmoteca; 18,55 — Disneylândia; 20,00 — Repórter Esso; 20,15 — Nas trilhas de Deus; 20,30 — Pradinho do Téo; 21,05 Comentário; 21,30 — Homenagem à canção brasileira; 22,30 — Teatro de Comédia.

CANAL 9 — 12,30 — Variedades; 13,00 — Teleturfe; 18,00 — Música e imagem; 18,30 — Festa da mocidade; 19,00 — TV de brinquedo; 19,30 — Teleturfe; 19,45 — Telesportes Continental; 20,10 — Mansão de Dona Emília; 20,40 — Figura de Francisco José; 21,15 — Responde; 21,50 — Seu clube na TV; 22,25 — Penumbra; 22,45 — O que vai pela Justiça; 23,10 — Tele-reportagem.

CANAL 13 — 10,30 — Rêde Unidas de Televisão; 13,30 — Tarde esportiva Rio-São Paulo; 17,45 — TV-Cach; 18,35 — Ritmos; 19,00 19,25 — Grande conselho das barbadas; 19,45 — Atualidades; 20,05 — Da Alemanha para o Brasil; — Nanci para bailar; 20,15 — Lassie; 20,50 — Professor Bay; 21,15 — S. M. a Dona de Casa; 22,15 — Rio em foco.

FUTEBOL DE SALÃO

RIO —

Realizou-se, na quarta-feira, dia 13, na quadra do River o encontro entre as equipes do Chessman e Se Ganhar Acaba, em disputa do Torneio Interno de Futebol de Salão.
que compareceu em massa, proporcionando uma arrecadação de quase um milhão de cruzeiros.

A equipe do Vasco para hoje será a mesma que vem cumprindo os últimos compromissos, sendo esta:

Barbosa; Joel, Belini e Coronel; Écio e Orlando; Peniche, Roberto Pinto, Delém, Pinga e Ronaldo. Amanhã os vascaínos preliarão ainda no interior baiano, contra a seleção itabunense, em Itabuna.

Ester Cardoso, uma das mais elegantes dos clubes cariocas e "Miss Bangu da A. A. Vila Isabel

Peça favores

Astrologia — Prof. Mirakoff

HOJE, 23-7-1960 (sábado) — Lua Nova às 16h 8m. Início da 8.ª Lunação. Bom para assuntos e negócios pessoais, podendo também aceitar favores. Nas corridas de hoje, no Hipódromo da Gávea, as pontas: 1, 3, 4, 6 e 8 serão as mais propícias e as duplas: 12, 22, 24 e 34 as mais favoráveis.

ACONTECERÁ HOJE AO LEITOR

Seguem-se as possibilidades felizes ou não de hoje com horas e números razoáveis para todos os leitores nascidos em quaisquer dia, mês e ano dos seguintes períodos:

PARA OS NASCIDOS

ENTRE 22 DE DEZEMBRO E 20 DE JANEIRO (Capricórnio)
Alvos propícios, realizações malbaratadas, indisposições e objetos novos, 9, 10 e 11; 32, 34 e 85 (horas e números).

ENTRE 21 DE JANEIRO E 18 DE FEVEREIRO (Aquário)
Favores de pessoas idosas e probabilidades de êxito em todos os empreendimentos. 14, 16 e 17; 22, 24 e 25 (horas e números).

ENTRE 19 DE FEVEREIRO E 20 DE MARÇO (Peixes)
Melancolia, mal-estar e desavenças conjugais. 8, 21 e 22; 14, 52 e 67 (horas e números).

ENTRE 21 DE MARÇO E 20 DE ABRIL (Aries)
Apresenta desistência de amigos, falta de ar e rusgas sentimentais. 18, 20 e 23; 27, 33 e 41 (horas e números).

ENTRE 21 DE ABRIL E 20 DE MAIO (Touro)
Complicações domésticas e ansiedade por causa de pessoas da família ou objeto de seus amores, 12, 17 e 18; 34, 35 e 36 (horas e números).

ENTRE 21 DE MAIO E 22 DE JUNHO (Gêmeos)
Ambiente agradável, sensação de bem-estar, volúpia pelo prazer. 3, 4 e 6; 12, 13 e 14 (horas e números).

ENTRE 23 DE JUNHO E 22 DE JULHO (Câncer)
Conquistas sociais e satisfação íntima. À noite terá probabilidade de pequenos prejuízos, por esquecimento. 7, 10 e 23; 26, 31 e 34 (horas e números).

ENTRE 23 DE JULHO E 21 DE AGÔSTO (Leão)
Sonhos estranhos, vertigens e desordens psíquicas, 21, 22 e 23; 5, 26 e 77 (horas e números).

ENTRE 22 DE AGÔSTO E 22 DE SETEMBRO (Virgo)
Boas possibilidades sociais e boas relações com o sexo oposto. 13, 16 e 17; 31, 34 e 40 (horas e números).

ENTRE 23 DE SETEMBRO E 21 DE OUTUBRO (Balança)
Dia de maus acontecimentos. 12, 18 e 19; 21, 54 e 55 (horas e números).

ENTRE 22 DE OUTUBRO E 21 DE NOVEMBRO (Escorpião)
Ambição, desapontamento. A tarde será mais agradável. 3, 14 e 15; 1, 41 e 51 (horas e números).

ENTRE 22 DE NOVEMBRO E 21 DE DEZEMBRO (Sagitário)
Encontros agradáveis, viagens benéficas. A tarde será de pessimismo. A noite, de sonhos e visões. Por que não sai uns dias da cidade? Experimente e terá bons resultados. 8, 9 e 10; 35, 36 e 46 (horas e números).

O carioca RECLAMA

ESGOTOS

A rêde de esgotos sanitários, no bairro de Honorário Gurgel, foi iniciada, mas... não foi concluída. As obras ficaram pela metade, ao deus-dará. Só terão prosseguimento quando a secretaria competente compreender que se trata de serviço imprescindível à população. Até lá, quanta água correrá, ainda, sob a ponte?

PONTE

Atravessar a ponte sôbre o Rio Pavuna, em frente à escola "Lúcio de Mendonça", Anchieta, é o mesmo que dançar na corda bamba. É necessário substituir, o quanto antes, a pinguela de pranchões, que não oferece a mínima segurança.

LEME

O bairro tem um calçamento dos mais deficientes, tanto nas ruas como nas calçadas, ambas esburacadas. A propósito, pergunta a ASALEME se o delegado fiscal do distrito desconhece a postura municipal que torna obrigatória a conservação dos passeios pelos proprietários dos prédios.

CONDUÇÃO

Grajaú está de pêsames em matéria de transportes. Os ônibus e lotações que servem o local e fazem tão mal, que raro é o dia em que seus passageiros chegam ao centro da cidade dentro do horário desejado.

ESQUECIMENTO

Há nada menos de nove anos — juram os moradores locais — que os responsáveis pela limpeza urbana não se lembram de assear as Ruas Eng. Paula Lopes, Bulbá e Boaria, nas proximidades da Av. Rangel Pestana, Bangu.

BURACOS

Por incrível que pareça, a maioria das ruas de Brás de Pina não oferece condições de trafegabilidade para veículos. Entre as intransitáveis, estão: Orojó, Guaporé, Iguareriba, Pindaí, Najá, Aracoia, Graúna, Guacira, Guatá, Gurupema, Abaíba e Tiboim

PERIGO

Sôbre a Estrada do Furão, Coelho Neto, passa a linha férrea da "Rio Douro". O local oferece grande perigo para o trânsito de veículos e de pedestres, porquanto não existe, como advertência nenhuma sinalização, muito menos uma cancela.

CIDADE LIMPA
CIDADE CIVILIZADA

RECLAMAÇÕES, tel.: 23-3763 (Departamento de Promoção, Av. Rio Branco, 25). **Ouça de segunda a sábado, às 9,05, pela Mayrink Veiga, a transmissão das notícias publicadas nesta seção, as quais são também remetidas às autoridades competentes.**

Louco (poeta) estêve no "chá" do América

Nos Clubes — Nelson Jorge

O "CHÁ Americano", realizado quinta-feira última pelo Departamento Feminino do América em benefício do natal dos pobres do clube, foi um acontecimento onde a beleza e elegância das senhoras presentes, aliadas à graciosidade das meninas que participaram do desfile de modas infantil, organizado pelo "Petit Magazim", e ainda a duas homenagens: uma ao simpático presidente sr. Waldir Mota, que foi cognominado "presidente da paz", e ao grande astro do rádio, cinema e televisão Rodolfo Mayer, que foi agraciado com um mimo entregue pela srta. Solange Dutra Mota marcaram horas inesquecíveis. Rodolfo Mayer agradeceu declamando dois belos poemas, um de autoria de Menoti Del Pichia e outro de um "louco". O desfile de modas infantil foi apresentado pela srta. Sônia Regina Fernandes, que funcionou como locutora, e aconteceu em duas partes, uma em traje esporte e outro em "toillette", tomando parte as senhoritazinhas Denise Estêves, Elizabeth Fragata Ramos, Eleusa Schiavo, Elizabeth Parpineli, Cristina Lopes, Rosa Maria Bastos, Júlia Elisa, Guilhermina Lopes, Patrícia de Castro, Cláudia Fragata e Denise Oliveira. Compareceram a esta agradabilíssima tarde o sr. e sra. Waldir Mota, sr. e sra. Heráclito Schiavo, sras. Clélia Madruga, Cecília Braune, Carmem Aguiar, Clélia Fernandes, Sílvia Avila de Oliveira, Corina Afonso, Glária Nogueira, Lolita Finochi, Icili Nunes, Waldívia Andrade, Walquíria Andrade, Ednéa de Andrade, as representantes do Riachuelo sras. Ednéia Fontes Falcão, Marli Ribeiro e Marize Ataíde, sras. Elza Salgueiro, Wanda Cravo, Carlota Alves, Adair Maceió, Anuncita Castro, Iracema Corrêa e as srtas. Solange Dutra Mota, (seu novo penteado ficou muito bonito), Sônia Regina Fernandes, Sheila Madruga (estava muito elegante a "Rainha das Rosas"), Magda e Magali Miranda, Márcia Dutra Mota, Iara Castro, Marli Dias (a ex-"Miss" Bangu do América é um exemplo de elegância e beleza), e muitos outros.

NA campanha pró-construção da nova sede do Tijuca T. C., a base de bônus adquiridos pelo quadro social, até o dia 12 de julho, o número de bônus subscritos já se aproximava de 800. Sendo necessário o mínimo de 1.000 para o início das obras, ao que tudo indica até outubro deverão as obras ser iniciadas.

*

FALANDO na Tijuca no mês de outubro próximo será realizado no Tijuca T. C. o desfile Bangu que apresentará a elegante Bangu Tijucana de 1960, que irá representar o clube cajuti no desfile final.

As senhoritas pertencentes ao quadro social que desejarem concorrer, deverão fazer as suas inscrições na gerência do clube até o dia 15 de setembro...

*

AO que tudo indica, em outubro ou novembro próximo o Tijuca T. C. deverá receber a visita honrosa da campeoníssima Maria Ester Bueno, que virá receber o merecido título de sócia honorária, conferido por unanimidade pelo Conselho Deliberativo do Clube Cajuti. Nessa oportunidade o Tijuca programará grande e justa homenagem a campeoníssima que de forma admirável vem elevando o nome da pátria no exterior.

*

O AMERICA também vai realizar a sua "Noite da Crônica", sendo porém tôda a renda da festa revertida em benefício da ABBR e do Natal dos Pobres do clube rubro. A data desta simpática homenagem será dia 27 de agôsto próximo. Está a testa desta iniciativa a "Ala da Juventude Americana".

*

EM palestra com a elegante sra. Marise Ataíde, diretora social do Riachuelo, ela informou-nos que o Baile do Suéter será realizado no dia 7 de agôsto e sôbre o concurso para "Rainha da Primavera", que já existem duas candidatas: as srtas. Celi Inácio da Costa e Dulc eMaria Rebouças. Para amanhã haverá cinema para adultos.

*

NO próximo dia 13 de agôsto, o América realizará uma festa diferente que terá denominação de "Bossa-Nova na ZN". A decoração para esta festa está a cargo das "decoradoras" Solange Mota e Sônia Regina Fernandes.

*

LOGO mais comparecerei ao Clube de S. Cristóvão, onde será realizado o Baile das Debutantes.

*

RECEBI: A diretoria do Casino Bangu, por nosso intermédio, participa a êsse simpático matutino que fará no próximo dia 24 do corrente, uma vesperal dançante, em homenagem ao corpo discente da Escola Normal Júlia Kubitschek, com início programado para às 16 horas. Comunico, também, que a aludida vesperal terá como finalidade promover o estreitamento dos laços de amizade existentes entre o CB e a imprensa desta capital, marcando o início de uma série de homenagens aos tradicionais órgãos de imprensa desta capital. E' pois, com satisfação que estendemos convite à equipe de cronistas especializados dêsse órgão, a fim de representá-lo na tarde do DIARIO CARIOCA. Esperando contar com sua presença, subscreve o confrade Manoel Tavares — diretor de divulgação".

*

A CASA das Beiras realizará logo mais (com gravata prêta) a "Festa dos Corações", em homenagem aos namorados. Início às 23 horas.

*

POR hoje é só. E meus cumprimentos ao confrade Ronald de Carvalho que hoje ficará noivo da elegante srta. Mayenne Namur e oferecerá um coquetel em Teresópolis, no requintado restaurante Wilson's.

Ângela na Justiça

Discos — Alberto Rêgo

NA segunda audiência na 11.ª Junta de Conciliação e Julgamento, a Copacabana Discos apresentou uma "Reconvenção" ao juiz, solicitando sua determinação para que Angela Maria vá gravar, sem demora, nos estúdios da mesma, os cinco Lps que ela mesma reconhece ter deixado de cumprir, pelo último contrato.

A cantora apresentou outro processo solicitando perícia em quatro atividades da emprêsa: na contábil, para fazer perícia de levantamento; na de distribuição de discos, na técnica e na divulgação, para provar que não existe promoção da artista e de suas gravações.

O juiz negou as perícias solicitadas pela cantora e, tendo em visto ser normal a liberação contratual até que termine a questão jurídica, concedeu atestado liberatório para que Angela Maria possa trabalhar, assim mesmo a título precário, ficando ela responsável por perdas e danos caso venha a perder a questão. A gravadora que usar Angela Maria estará correndo o risco de pagar à Copacabana seis milhões de cruzeiros caso, dentro de algum tempo, o julgamento seja favorável à marca do "Caramujo".

No dia seguinte ao julgamento da Junta, soube-se que o companheiro de Angela Maria e seu empresário, Rodolfo Valentino, estava-se articulando com algumas gravadoras para fazer gravações: Entretanto, algumas se negaram a atender o solicitado face ao risco que podem correr com futuros prejuízos e processos penais por parte da Copacabana

Pery, novo cantor

A TRANSFORMAÇÃO por que tem passado a música brasileira nestes últimos tempos tem se refletido não só nos trabalhos de composição, mas também na apresentação de novos cantores, uma tentativa louvável de renovação que mais cêdo ou mais tarde estará produzindo seus efeitos. Uma fábrica que tem estimulado êstes aspectos é a Odeon, cuja direção artística acolhe com simpatia a "revolução". Dentre os cantores por ela incluídos no catálogo temos em mãos um 45 rpm com Pery Ribeiro, um jovem de voz razoável que pode ir, com mais experiência, competir com nomes já consagrados pela preferência popular dentre os novos. Pery tem tudo para vencer, pois é filho de consagrados artistas (Dalva e Herivelto Martins). No disco êle interpreta "Intoirinha", "Se", "Poeta mascarado" e "Vou me aposentar do meu amor", sendo a primeira e última faixas as melhores.

Dinah, yes indeed

DEPOIS de algum tempo em plano inferior, Dinah Shore retornou aos "hits parades" do Tio Sam, atravessando atualmente uma fase de prestígio idêntico ao de dez anos atrás. Suas gravações em rádio, televisão e buates atraem grande público. Da "Capitol" temos agora um "extended-play" com a cantora interpretando na face A uma seleção integrada por "Where or when", "Easy to love", "Get out of town" e "They cant take that away from me". Na outra face Dinah canta "Love is here to stay" e "Taking a chance on love". A voz suave com bonitas passagens sentimentais e uma interpretação de quem sabe o material vocal que possui tornam o 45 um agradável reencontro com uma grande intérprete da música norte-americana. Uma nota curiosa apresenta o "medley" da primeira face: a reunião de músicas de Richard Rogers, Lorenz Hart, Cole Porter, George e Ira Gershwin, enfim o que de mais representativo produziram, êste século, em matéria de música popular, os Estados Unidos.

Feira Nacional da Indústria Têxtil

R.P. do DC — Nelson Nobre

NO dia 6 de agôsto próximo, a III FENIT — Feira Nacional da Indústria Textil, patrocinada oficialmente pelo Sindicato da Indústria de Fiação e Tecelagem de S. Paulo e que reunirá, no PavilhãoInternacional do Parque Ibirapuera, a maioria das Indústrias de tecidos do País. A solenidade de inauguração será realizada no dia 5 de agôsto, às 21 horas, com a presença do mundo oficial e dos dirigentes das classes produtoras de S. Paulo. Centenas de "stands", representando 200 indústrias, já cobrem todo o Pavilhão, apresentando decorações de grande beleza, que certamente atrairão o interêsse do público. Tôdas as noites haverá, na FENIT, desfile de modas e um "show" a cargo de Luís Peixoto.

Galeria de Arte Barcinsk

GENARO DE CARVALHO comunica-nos a inauguração quarta-feira, 27 corrente, de uma exposição de arte em Copacabana. Já tendo exposto nos Museus e Galerias do Rio de Janeiro, São Paulo e Belo Horizonte e ainda em exposições individuais na Suíça, em Hamburgo, em Nova Iorque, S. Francisco da Califórnia, Buenos Aires e Montevidéu e atelier, cuja inauguração nos participa terá, como certo o êxito que se espera. O DC augura crescente progresso e ao ilustre artista patrício apresenta parabéns.

Associação Ferroviária Brasileira

A INSTALAÇÃO dêsse importante órgão ocorrerá no próximo dia 3 de agôsto, às 17,30 horas, no Clube de Engenharia, onde funcionará a sua sede. Com o objetivo de estimular o interêsse pelos assuntos ferroviários no país, colaborando com as administrações das estradas, a primeira diretoria da Associação Ferroviária Brasileira está assim constituída: Jerônimo Monteiro Filho — presidente, Ismael Coelho de Sousa, Valdemar Luz, Francisco Paulo de Assis Figueiredo, Vitório Ferraz, Jair Rego de Oliveira, Eduardo Beral Sardinha e Lauro Parente — vice-presidente; Paulo Meireles Reis, secretário-geral; Hélio de Almeida e Edward John Gepp — 1.º e 2.º secretários; Paulo Castelo Branco e Edgard Werneck — 1.º e 2.º tesoureiros; Fernando Teixeira, Edgard Prado Lopes e João Saldanha da Gama — Conselho Fiscal e Herman Palmeira, Francisco de Assis Machado e Alpes Cunha — suplentes. O DC agradece o convite e comparecerá.

GRÊMIO RECREATIVO MESBLA

Ao som de um fidelíssimo "hi-fi" aconteceu quarta-feira última mais uma das animadas "soirées" semanais do Grêmio Recreativo Mesbla. Na foto, da direita para a esquerda, as srtas. Maria da Penha Perrota, Marilza Heinz, sra. Lourdes Durval de Oliveira, e srs. Clidenor Cavalcante da Silva, Carlos Madeira, Carlos Pessoa, Adil de Oliveira e José Carlos Monteiro de Oliveira, diretor-social do GRM

SÔBRE NORDESTE

O sr. Carlos Henrique (foto acima), diretor da União Brasileira de Propaganda, vai realizar documentários sôbre possibilidades econômicas do Nordeste

Problemas econômicos do Nordeste

Objetivando proporcionar às firmas que queiram instalar indústrias no nordeste, informações detalhadas sôbre aquela região do nosso país, está sendo organizado, pelo senhor Carlos Henrique, na União Brasileira de Propaganda, um Departamento especializado.

Recentemente, o senhor Carlos Henrique realizou, aos Estados que formam aquela área, uma pormenorizada visita, tendo ocasião de estudar meios de transportes, formações da região, implantação de mercado e, principalmente, a falta de assistência técnica e como incentivar implantação de novas indústrias.

SERVIÇO DO BANCO DO NORDESTE

Foi criada, recentemente, pelo Banco do Nordeste do Brasil, uma carteira que visa proporcionar, ao nordeste, uma assistência concreta de ordem administrativa e econômica, a fim de que aquela região seja, num futuro bem próximo, parte integrante do progresso em nosso país.

DOCUMENTÁRIOS

Sôbre a viagem que realizou, o senhor Carlos Henrique pretende, brevemente, escrever uma série dedocumentários.

PINTURAS EM TECIDOS
Aulas e encomendas de salas, cortinas, toalhas etc...
Tel.: 47-1939

CARTAZ

TEATROS

ARENA — 36-3497 — "Revolução na América do Sul" — às 21 horas. Apresentação do Teatro de S. Paulo.

•

BOLSO — 27-3122 — "Esquina Perigosa" — às 21,15 horas. Produção de Aurimar Rocha.

•

CARLOS GOMES — 22-7581 — "Meneia Las Caderas, Negra" — Às 21 horas. Cia. Cubana de Revistas.

•

COPACABANA — 57-5102 — "A Profissão da Senhora Warren" — às 21,15 horas. Teatro dos 7. Com Fernanda Montenegro, Sérgio Brito e Italo Rossi.

•

DULCINA — 32-5817 — "Conheça seu homem" — às 21 horas. Comédia de Henrique Pongett. Apresentação do Studio A, com Vera Nunes, Dulce Martins e Alvaro Aguiar

•

GINASTICO — 42-4521. "O amor em HI-FI" As 21 horas. Comédia com Eva, Laura Suarez, Sebastião Vasconcelos e Francisco Dantas

JARDEL — 27-8712 — "Rio, Amor e Fantasia" — às 20 e 22 horas. Produção de Fernando d'Avila. Com Renata Fronzi e Zeloni.

•

MAISON DE FRANCE — 52-5294 e 52-8678.

•

MATRIZ — 36-4805 —

•

MESBLA — 22-7622 — "A Raposa e as Uvas", de Guilherme Figueiredo — às 21 horas. Com Sérgio Cardoso, Helena Velasco, Rita Cleus e Guilherme Correa

•

PRAÇA — 37-3709 e 31-0785 — "Um Elefante no Caos", de Millôr Fernandes — às 21,20 horas. Com Maria Sampaio, Adriano Reis, Cláudio Corrêa e Castro, Camila Amado, Emílio de Matos e Procópio Mariano.

•

RECREIO — 22-8164.

•

RIO DE JANEIRO — 42-3103 — (Ex-Municipal).

•

RIVAL — 22-2721 — "Tem Candango no Soçaite" — às 20 e 22 horas. Produção Gomes Leal, com Anilza Leoni e Costinha. Strip-Teases panorâmico e japonês

TIJUCA — 28-1039.

•

TABLADO — 26-4555 — "O Cavalinho Azul" — aos sábados e domingos, às 15,30 e 17 horas

•

S. JORGE — 45-9051 — "O Prodígio do Mundo Ocidental" — às 21 horas. Apresentação do Teatro do Rio. Comédia

CINEMAS

PLAZA E CARUSO (Copacabana) — La Violetera — (La Violetera) Drama espanhol (em Technicolor) dirigido por Luis Cesar Amadori com Sara Montiel e Raf Vallone. As 14 — 16 — 18 — 20 e 22 horas. Apresentação da Condor Filmes. Censura livre.

•

VITORIA — CONFIDÊNCIAS À MEIA-NOITE (Pillow Talk) — Comédia (americana) em cinemascópio e tecnicolor. Direção de Michael Gordon. Rock Hudson e Doris Day nos principais papéis — às 14, 16, 18, 20 e 22 horas. Impróprio até 14 anos.

Atualizações de programas poderão ser feitas pelo telefone 23-3239, ou em nossa redação na Avenida Rio Branco, 25, sobreloja.

Apresentação da Universal Internacional. Quarta semana.

•

REX, PRESIDENTE, COPACABANA, MIRAMAR, MADRID, COLISEU CAPITÓLIO (Petrópolis), ICARAÍ (Niterói), LEOPOLDINA, SANTA ALICE e MOÇA BONITA (Bangu) — MARCHA DE HERÓIS — (The Horse Soldiers) Aventuras (em Technicolor) dirigido por John Ford com John Wayne e William Holden. As 13,15, 15,30, 17,45, 20 e 22,15 horas. Impróprio até 10 anos. Reapresentação da United Artists.

•

PATHÉ, RIVIERA, PARA TODOS, MAUÁ e GRILL — A FERA ESTA SOLTA — (Le Fauve est Laché) Policial francês com Lino Ventura Estella Blain e Paul Fran Kem. Direção de Maurice Labro. As 12 horas (sòmente no Pathé) — 14, 16, 18, 20 e 22 horas. Impróprio até 14 anos. Apresentação da França Filmes.

•

METRO PASSEIO, METRO COPACABANA, METRO TIJUCA, PAX, RICAMAR, PALACIO HIGIENÓPOLIS, BRASILIA E SAO BENTO (Niterói) — TON e JERRY — Festival de desenhos (em Technicolor) com o Gato e o Ratinho — às 14, 16, 18, 20 e 22 horas. Censura livre. Apresentação da MGM.

ODEON, ALASCA, LEBLON, AMERICA, ODEON (Niterói), BONSUCESSO, MONTE CASTELO, PAX (Caxias) e POLITEAMA - SUA MAJESTADE, O AVENTUREIRO (His Majesty O'Keefe) — Aventuras (americano e em Technicolor) com Burt Lancaster. Direção de Blyron Hoskin. Horários diversos. Impróprio até 14 anos. Re-apresentação da Warner Bros.

•

RIAN e CARIOCA — A VOLTA AO MUNDO EM 80 DIAS (Around The World in 80 days) — Produção de Michael Todd com Cantinflas, David Niven e dezenas de famosos astros. As 14 - 17,20 e 20,40 horas. Censura livre. Reapresentação da United Artists.

•

OPERA — OS DEZ MANDAMENTOS (The ten Commandments) Drama bíblico (americano) dirigido por Cecil B de Mille com Charton Heston, Yul Brinner, Ann Baxter, Edward G. Robinson e Yvonne de Carlo — às 15 e 20,30 horas. As quintas, sábados domingos e feriados sessões também às 9,30 horas. Apresentação da Paramount. Décima sétima semana.

•

ALVORADA (Cinema de Arte) — SORRISOS DE UMA NOITE DE AMOR (Sommarnatten Leende) — Comédia (sueca) dirigida por Ingmar Bergman com Gunnar Bjonstrand, Eva Dahlbeck e Jarl Julle — às 16,30, 19 e 21,30 horas. Sábados e domingos sessão também às 14 horas. Impróprio até 14 anos.

•

PALACIO, ROXY, ESKYE TIJUCA e IMPERATOR — VINGANÇA DOS PIRATAS — (Anne of The Indies) Aventuras (americano e em Technicolor) com Jean Pedns, Louis Jordan e Debra Paget. Direção de Jacques Tourveur. As 14, 15,40, 17,20, 19, 20,40 e 22,20 horas. Impróprio até 14 anos. Re-apresentação da Fox.

•

IMPÉRIO, e ALASCA — AMORES CLANDESTINOS (A Sumair Place) — Drama passional (americano) com Richard Epan e Dorothy McGuire. Direção de Delmer Daves. As 14 — 16,30 — 19 e 21,30 horas. Impróprio até 18 anos. Apresentação da Warner Bros. Terceira semana.

•

ASTORIA, COLONIAL, ROSARIO, SANTA CECILIA, RIO BRANCO, GUARACI, MELO e SÃO JORGE — O SIGNO DO ZORRO — (The Sign of Zorro) — Filme de aventuras produzido por Walter Disney com Guy Williams — às 14, 16, 18, 20 e 22 horas. Impróprio até 10 anos.

Apresentação da Organização Rank.

•

S. LUIZ — CAMAROTES INDISCRETOS — (The Captain's Table) Comédia (inglêsa e em Technicolor) dirigida por Jack Lee com John Cummius, Donald Sinden e Nadia Gray. As 13,20 — 15,30 — 17,40 — 19,50 e 22 horas. Impróprio até 14 anos. Apresentação da Organização Rank No programa, filme completo (em côres) da faustosa cerimônia do casamento da princesa Margaret.

•

FLORIDA, OLINDA, MASCOTE, SAO PEDRO e SANTA HELENA — CANÇÃO DO SUL — (Sang of the South) — Comédia produzida por Walt Disney. As histórias animadas do Tio Remus. Com Ruth Warrick, Lucile Watson e James Baskett. Em Technicolor. Horários diversos. Reapresentação da Organização Rank. No programa, Alaskan Sted. Dog. Short de Walt Disney em cinemascópio e Technicolor.

•

ART PALACIO (Méier) — O VALENTE TREME TREME — (The Paleface) — Comédia (americana e em Technicolor) com Bob Hope e Jane Russel — às 14, 16, 18, 20 e 22 horas. Re-apresentação da Paramount.

•

ART PALACIO (Tijuca) — A ILHA DO DESEJO — (L'Ile du Dant Du mande) — Produção francesa com Rossana Podestá, Daw Addams e Magali Noel. Impróprio até 18 anos. — às 14, 16, 18, 20 e 22 horas. Re-apresentação da França Filmes.

•

ART PALACIO (Copacabana) — CASANOVA, AMANTE SUBLIME — Produção italiana com Gabriel Ferzetti. Impróprio até 18 anos — às 14, 16, 18, 20 e 22 horas. Re-apresentação da Art Filmes.

•

S. JOSÉ, TIJUCA, MARACANA e IMPERATOR — TOUREIROS — Comédia com o Gordo e o Magro. As 14 — 15,40 — 17,20 — 19 e 22,20 horas. Censura livre — Re-apresentação.

•

AZTECA, IRIS, JUSSARA, REGENCIA, MARABA, CAIÇARA, ROULIEN, ENGENHO DE DENTRO, PENHA, RAMOS, ORIENTE, PARAISO e S. JOAO — VAI QUE É MOLE — Comédia nacional com Ankito e Grande Otelo. Números musicais com Virginia Lane — às 14, 16, 18, 20 e 22 horas. Apresentação da Sino.

•

AVENIDA, BOTAFOGO, MADUREIRA — O COWBOY E A GRÃ-FINA — "Western", com John Wayne e Jean Astran — às 13,30, 15,15, 17, 18,45, 20,30 e 22,15 horas. Reapresentação da Warner Bros.

Estreantes de hoje e amanhã: chances

RIO —

Teremos vários estreantes nas corridas de hoje e amanhã no Hipódromo da Gávea. A maioria procedente de hipódromos paulistas.

Trazendo bons retrospectos e com exercícios animadores, alguns dêles podem figurar com êxito nestas apresentações iniciais, como bem mostra as informações que vão abaixo publicadas.

POSSIBILIDADES

Eis as possibilidades dos debutantes de hoje e amanhã no Hipódromo da Gávea:

GALBION — Estêve inscrito e não correu, sendo vitorioso em Cidade Jardim. Bem trabalhado, tendo 85" os 1.300 metros com boa ação.

ARBOLADA — Ganhadora em Cidade Jardim, tendo chegado na quarta-feira, já preparada. Correu com Dibdin, Lena, Ezipeto e outros.

TERERÊ — Vindo de S. Paulo, está na Gávea desde o início do mês, tendo passado a milha em 110", à vontade. Vitorioso em Cidade Jardim, sôbre Inclito, Blaibo e etc. 1.400 metros em 90", na grama pesada.

ARGOT — Um filho de Healliaco, bem preparado, com diversos galopes, o último em 67", em pista ruim, com sobras.

APERANA — Irmã de Tédio e Secul, com vários exercícios. Passou os 1.000 metros em 68", com sobras, na raia pesada.

FULL MOON — Filha de Gypsie, reservada para o stud, estreando muito galopada, com 68" o quilômetro, fácil.

QUIRERA — Irmão de Don Leivas, tendo 69" os 1.000 metros, na raia pesada, fácil.

COATI — Na Gávea há dias, vindo de São Paulo, onde é vitorioso. Galopou os 1.300 metros em 87"3/5, bem. Corria com Noel, C. Dior e Ubaibás.

FLOR NEGRA — Vitoriosa em Cidade Jardim, estando na Gávea, há dias, e trabalhou 2.040 metros em 144", com sobras. Corria com Xayagé, Ejaro e etc.

EL ARAGON — Um potrço filho de El Aragonês. Ganhador em Cidade Jardim. Na Gávea trabalhou a milha em 110", à vontade. Ganhou de Casper, 1.500 em 95"2/5 na grama.

FUJI-YAMA VOLTA "TININDO": FÔRÇA

Xira ficou como indicação do retrospecto

RIO —

A égua XIRA está sendo apontada com justiça como a mais provável ganhadora do sexto páreo desta tarde na Gávea. Vem a pupila de Levi Ferreira de boa exibição na areia, quando foi segundo e agora enfrenta a pista gramada, onde nos parece render o máximo. Sua forma seguiu perfeita e acreditamos que em carreira normal ela tem tudo para confirmar a preferência da cátedra. Daí merecer êste nosso lembrete como uma das pules certas da reunião de hoje no Hipódromo Brasileiro.

Gloucester e Galbion são maiores rivais

RIO —

Depois de atuar em quatro oportunidades, com relativo sucesso, contra os melhores potros da sua geração reaparece como fôrça absoluta do páreo o animal Fuji-Yama, que por sinal vai experimentar o govêrno do líder Manoel Bezerra da Silva.

Sob a direção do popular "Bequinho", Fuji-Yama floreou a distância de 1.400 metros em 95"2/5, firme, deixando, porém, boa impressão aos observadores dos matinais da Gávea.

DOIS RIVAIS

Aparentemente o pupilo de Claudemiro Pereira sòmente deverá temer o estreante Galbion e o paranaense Gloucester. Galbion correu uma única vez em Cidade Jardim e vitoriou-se, sôbre Guim Ameipu e Lysandro, «metendo» 60"4/5 para os 1.000 metros em prova, na pista de grama leve.

E Gloucester, bom corredor no «tapete», pode aparecer no final para disputar a formação da dupla, sendo, portanto, uma boa indicação para placês. Vale ressaltar, contudo, que o páreo deverá decidir-se entre Fuji-Yama e Galbion, ficando Gloucester como um bom azar.

"BEQUINHO"

Manoel Bezerra da Silva, que desse mais um "pontinho" na estatística por intermédio do potro Fuji-Yama

Montarias de amanhã e corrida de 5a. feira

1º PAREO — às 13,20 horas — 1.000 metros — Cr$ 120.000,00.

	Ks.	
1—1 Atreu, J. Marchant	4	55
2—2 Ararigboia, G. Greme Jr.	5	55
3—3 Argot, M. Silva	5	55
4—4 Anjo, E. Castillo	3	55
5 Ja Vem, A. Santos	1	55

2º PAREO — às 13,50 horas — 1.000 metros — Cr$ 120.000,00.

	Ks.	
1—1 Estância, A. Bolino	1	56
2 Perdita, N. Corre	2	56
3 Pristina, N. Corre	*	56
4 Miss Boneca, N. Corre	4	56
2—5 Fusca, D. P. Silva	13	56
6 Vandale, A. Santos	2	56
7 Korisia, N. Corre	16	56
* Penn Branca, N. Corre	10	52
3—8 Kalinga, F. Irigoyen	*	56
9 Fauvette, N. Corre	9	56
10 Inês, N. Corre	12	56
11 Malta, N. Corre	15	52
* Promessa, N. Corre	14	52
4-12 Intruja, J. Portilho	11	56
13 Satiresa, N. Corre	7	56
14 Zanga, J. Marinho	6	56
15 Montha, H. Cunha	8	56
* Brisamar, L. Vaz	3	52

3º PAREO — às 14,20 horas — 1.600 metros — Cr$ 100.000,00.

	Ks.	
1—1 Claro de Luna, J. Carlindo	7	56
2—2 Jolie Fête, J. Negrello	4	56
3 Peggy, J. Silva	5	56
3—4 Paddy, A. Santos	6	56
5 Vandale, N. Corre	2	52
4—6 Pea-Nut, D. P. Silva	1	56
7 Colunata, J. Santos	3	56

4º PAREO — às 14,50 horas — 1.300 metros — Cr$ 80.000,00.

	Ks.	
1—1 Lajão, N. S. Pereira	7	60
2 Olimpo, P. Lima	3	50
2—3 Orton, J. G. Silva	4	60
4 Coati, J. Carlindo	5	60
5 Jimbo, J. Zeferino	*	54
3—6 Xerém, J. Marchant	5	58
7 Encombro, A. Santos	2	56
8 Savage, A. Reis	*	54
4—9 Uramurú, M. Silva	6	56
10 Gorgorano, A. Bolino	8	54
11 Nat King Cole, J. Vieira	1	54

5º PAREO — às 15,20 horas — 2.400 metros — Cr$ 120.000,00. (H. Especial)

	Ks.	
1—1 Frontenac, N. Corre	1	56
2 Chianti, P. Fontoura	7	50
2—3 Race Horse, A. Santos	2	53
4 Fútil, A. Hodecker	6	50
3—5 Cabochon, J. Tinôco	*	50
6 Hisna, J. Baffica	4	53
7 Airways, J. Lopes	8	50
4—8 Afortunado, H. Lima	3	54
9 Acoriano, H. Cunha	5	50
" Flôr Negra, J. Silva	9	50

6º PAREO — às 15,50 horas — 2.000 metros — Cr$ 120.000,00. (Betting)

	Ks.	
1—1 Negelia, J. Tinôco	8	55
2 Goodness, A. Marçal	9	55
2—3 Aratanha, J. Marchant	4	55
4 Ahman, P. Labre	6	55
3—5 Aperana, M. Silva	2	55
6 Bellatrix, J. Portilho	10	55
7 Dauphine, A. Santos	1	55
4—8 Full Moon, A. Bolino	1	55
9 Quirera, L. Vaz	3	55
10 Jaciguá, H. Cunha	5	55

7º PAREO — às 16,25 horas — 1.600 metros — Cr$ 200.000,00 — (Betting) (Prêmio "Jóquei Clube de São Paulo")

	Ks.	
1—1 Zangado, E. Castilho	*	56
2 Martinic, R. Penido	*	60
3 Zafira, J. Marchant	5	53
2—4 Exchange, A. Bolino	9	54
5 Alight, J. Silva	6	53
6 Armendariz, J. Sousa	10	53
3—7 Vatapá, M. Silva	3	54
8 Wood Frost, J. G. Silva	8	56
" Daman, J. Carlindo	2	56
4—9 Emir, N. Corre	3	54
10 Montehostil, J. Portilho	[illegible]	56
" Majorengo, J. Tinôco	7	53

8º PAREO — às 17 horas — 2.000 metros — Cr$ 200.000,00 — (Betting)

	Ks.	
1—1 Engeitado, A. Reis	6	56
" Tio Godoy, J. Tinôco	*	56
2—2 El Aragon, A. Bolino	8	56
3 Vagalume, H. Cunha	6	56
3—4 Medlar, M. Silva	2	56
5 Esteio, J. Silva	5	56
4—6 Mar do Norte, J. Carlindo	7	56
7 Dublin, A. Hodecker	3	56
8 Marajan, J. Portilho	4	56
" Lictor, A. Portilho	1	56

QUINTA-FEIRA

1.600 metros — Cr$ 60.000,00.

	Ks.
1—1 British Flier	54
2 Arrebitado	54
2—3 Guarixó	60
4 Kalchek	56
3—5 Azuaga	60
6 Rio Grande	56
7 Irineu	60
4—8 Vero	60
9 Baracchine	56
10 Altímetro	54

2.º páreo — às 13,50 horas — 1.300 metros — Cr$ 100.000,00.

	Ks.
1—1 Tókio	56
2 Ramazón	56
2—3 Farseur	56
4 Ihuá	56
3—5 Flor da Noite	56
6 Lampeão	56
4—7 Sapo (ex-Tivoli)	56
8 Zito	56
9 Ivanil	56

3.º páreo — às 14,20 horas — 1.300 metros — Cr$ 100.000,00.

	Ks.
1—1 Sabah	56
2 Vista Alegre	56
2—3 Zuca	56
" Gay Love	56
4 Michelia	56
3—5 Icangá	56
6 Xalera	56
7 Queilante	56
4—8 Zorro	56
9 Estrela Tamar	56
10 Marguerite	56

4.º páreo — às 14,50 horas — 1.300 metros — Cr$ 100.000,00.

	Ks.
1—1 Ambar	56
2 Farouche	56
2—3 Wyoming	56
4 Betsygarden	56
3—5 Fair Jet	56
6 Mister Money	56
4—7 Labatout	56
8 Guerrilheiro	56
9 Djohar	56

5.º páreo — às 15,20 horas — 1.400 metros — Cr$ 60.000,00.

	Ks.
1—1 Veneta	50
2 Virago	50
3 Clava	58
2—4 Fiametta	52
5 Helen Blair	56
6 Saravá	60
3—7 Nefertite	58
" Galmaia	50
8 Jujubá	58
9 Atala	52
4-10 Carola (ex-Alentejana)	52
11 Bateria	50
12 Sea Venom	58
13 Ué	60

6.º páreo — às 15,50 horas — 1.400 metros — Cr$ 60.000,00 — (Betting).

	Ks
1—1 Tampico	56
2 Tisnado	50
3 Iron Duke	50
2—4 Guanandi	58
5 Kirwan	56
6 Wisnitz	54
3—7 Piano	58
8 Campi	56
9 Cacife	56
4-10 Rabaz	58
11 Nilgai	52
12 Gandulo	56

7.º páreo — às 16,25 horas — 1.200 metros — Cr$ 80.000,00 — (Betting).

	Ks.
1—1 Samoa	56
2 Carinhosa	54
3 Perlintinha	56
2—4 Fortunata	56
5 Lagenária	54
6 Lille	56
7 Joaneira	56
3—8 Gamine	56
" Gavotte	56
" Voxvó Joana	50
9 Camile	56
4-10 Bela Tamar	56
" Bôca Rica	56
11 Carlindária	56
12 Odália	56

8.º páreo — às 17,00 horas — 1.400 metros — Cr$ 60.000,00 — (Betting).

	Ks.
1—1 Vicio	50
2 Nook	54
3 Rosado	54
2—4 Ibirapuitan	56
5 Troxéba	58
6 Rubicon	52
3—7 Finalista	56
8 Fogareiro	54
9 Mister Joe	52
4-10 Gurubú	52
11 Avilar	52
12 Autêntico	58
13 Papo	50

Golden Toy tem tudo para desencabular

RIO —

O potro GOLDEN TOY aparece como fôrça destacada da primeira prova desta tarde no Hipódromo da Gávea. O pupilo de Gilberto Ferreira seguiu na conta e encontra esta tarde uma oportunidade ideal para marcar, finalmente, sua primeira vitória nas pistas. Enfrenta adversários que regulam com suas possibilidades, distância dentro de suas características e uma pista onde já demonstrou correr tudo o que sabe. Merece assim êste nosso lembrete como uma das boas indicações de hoje na Gávea.

Nossos informes para hoje

1.º Páreo — 1.500 metros — Cr$ 120.000,00 — Cr$ 36.000, 00 — Cr$ 24.000,00 — Record: 91"4/5, Tirafogo — às 13,20

Animais — Joquets — Pêso			Possibilidades	Treinadores	Performances	Tempo
1—1 Golden Toy, W. Andrade	3	55	Fôrça absoluta da prova	G. Ferreira	2º de Foguete — Caminito	1.300 81"4/5 GM
2—2 Apito, R. Penido	*	55	A distância agrada. Inimigo	A. Araújo	11º de Felizardo — G. Toy	1.300 86"3/5 AP
3—3 Garay, A. Reis	4	55	É sempre artigo de fé. Cuidado	G. Feijó	11º de N. Dourado — Bauru	1.400 91"2/5 AP
4 Nesper, M. Silva	2	55	Gosta da pesada. Boa pule	C. Gomez	10º de Foguete — Caminito	1.300 81"4/5 GM
4—5 Tintoforte, J. Ramos	1	55	Não gostamos. Páreo duro	C. Tourinho	5º de Agalari — Caminito	1.400 87" GM
6 Giraudoux, J. Souza	*	55	Ainda é muito verde	F. Schneider	6º de Agalari — Caminito	1.400 87" GM

Nossa indicação — GOLDEN TOY — Adversário — APITO — Bom azar — GIRAUDOUX

2.º Páreo — 1.300 metros — Cr$ 120.000,00 — Cr$ 36.000, 00 — Cr$ 24.000,00 — Record: 77", Okayama — às 13,50

1—1 Fuji Yama, M. Silva	2	55	Uma das fôrças do páreo	C. Pereira	4º de Ali Babá — Amim	1.400 87" GM
2 Nectar Dourado, R. Penido	3	55	Levam de barbada. É de corrida	H. Cunha	3º de Shibo — Umdo	1.300 83"3/5 AP
2—3 Galbion, A. Santos	5	55	Vem de S. Paulo para ganhar. Dizem	A. P. Silva	1º de Gruim — Ameiju	1.000 60"4/5 GL
4 Kelâmpago, J. Carlindo	4	55	Páreo forte. Não cremos	F. Schneider	6º de Acará — Shibo	1.300 82"1/5 AP
3—5 Gloucester, L. Vaz	7	55	Bom potro. Pode vencer	W. Aliano	5º de Shibo — Umdo	1.300 83"3/5 AP
6 Azougue, G. Greme Jr.	8	57	Por enquanto é placê	C. Gomez	6º de Ali Babá — L. Vermouth	1.500 94"3/5 GP
4—7 Baalbek, A. Reis	1	55	Outro animal levado na certa	J. Attianesi	1º de Foguete — Hartim	1.000 64"3/5 AP
8 Ghosty Wind, D. Moreira	6	55	Não gostamos. Muito fraco	Exp. Coutinho	Uº de Atramo — Gloucester	1.000 60"4/5 GL

Nossa indicação — GALBION — Adversário — FUJI-YAMA — Bom azar — N. DOURADO

3.º Páreo — 1.600 metros — Cr$ 60.000,00 — Cr$ 18.000, 00 — Cr$ 12.000,00 — Record: 97"2/5, Farinelli — às 14,20

1—1 Virtude, G. Queiroz	8	60	Se confirmar a última corrida...	C. Cabral	2º de I. Flower — Tendresse	1.400 91"4/5 AU
2 Vovó Benedita, A. Reis	7	52	O páreo agrada. Pode ganhar	W. Ferreira	6º de I. Flower — Virtude	1.400 91"4/5 AU
2—3 Délfica, J. G. Silva	2	58	Muito corrida. Não cremos	M. Mendes	4º de I. Flower — Virtude	1.400 91"4/5 AU
4 Bailarina, J. Portilho	4	56	Não cremos que vença	C. Ribeiro	8º de I. Flower — Virtude	1.400 91"4/5 AU
3—5 Greiúna, N. Corre	3	57	Não corre	J. Burioni	—	—
6 Julinha, J. Tinôco	6	54	Muito baleada. Difícil, mas possível	A. Feijó	7º de I. Flower — Virtude	1.400 91"4/5 AU
4—7 Tendresse, J. Baffica	1	52	Vem de ótima corrida. Placê	C. Ferreira	3º de I. Flower — Virtude	1.400 91"4/5 AU
8 Sestrosa, J. Carlinho	5	54	Cuidado! Vai com jóquei preferido	S. Freitas	Uº de Palladium — Urco	1.600 104"3/5 AP

Nossa indicação — SESTROSA — Adversária — TENDRESSE — Bom azar — VIRTUDE

4.º Páreo — 1.300 metros — Cr$ 80.000,00 — Cr$ 24.000, 00 — Cr$ 16.000,00 — Record: 77" Okayama — às 14,50

1—1 Lena, A. Reis	3	60	Na grama está bem situada	W. Ferreira	2º de G. Madrid — Rose Reine	1.600 100" GM
2 Antígona, N. Corre	4	60	Não corre	W. Alves	4º de V. Tropical — Destinée	1.800 119"3/5 AP
2—3 Xeré, J. Silva	8	58	Outra grande gramática	O. F. Reis	10º de Umbaúba — Destinée	1.400 92"3/5 AP
4 Darga, M. Silva	7	54	Reaparece tinindo. Olho!	P. Morgado	5º de Usinga — Dama Negra	1.500 95"2/5 AP
3—5 Arbolada, A. Leite	2	60	Dizem ser barbada. Acreditamos	R. Costa	6º de Minuit — Xogum	1.200 73"4/5 GL
6 La Danse (*), A. Santos	1	54	O páreo agrada. Quem sabe?	B. Cruz	1º de B. Tamar — Octavia	1.500 96" AM
4—7 Kazan, A. Bolino	6	60	Outra levada na certa. Inimiga	L. Tripodi	2º de Montegê — Iatasta	1.500 97" AL
8 Xaira, J. Portilho	9	56	Pode surpreender. Placê	J. Piotto	4º de G. Madrid — Lena	1.600 100" GM
9 Miss Elegante, J. Carlindo	5	54	Em pista de areia não	A. Paim Filho	9º de Didática — V. Tropical	1.300 84" AU
* ex. Galigaé.						

Nossa indicação — LENA — dversária — RBOLADA — Bom azar — XAIRA

5.º Páreo — 1.500 metros — Cr$ 120.000,00 — Cr$ 36.000, 00 — Cr$ 24.000,00 — Record: 97"2/5, Farinelli — às 15,20

1—1 Zafina, J. Marchant	9	56	Para um placê, pode ser	C. Cabral	1º de Tender — Emir	1.600 106"1/5 AP
2 Zaia, H. Cunha	4	51	Grande rival na prova	C. Ferreira	6º de Fairuz — Peregrina	1.400 89"1/5 AU
3 Patsy, J. Silva	1	51	Turma forte. Não cremos	L. Ferreira	1º de Ponta Negra — Ilca	1.500 98"1/5 AP
2—4 Eboli, J. Carlindo	11	56	Na areia é uma leôa	F. Schneider	7º de Clematite — Zunga	1.600 100"4/5 GP
" My Fair Lady, J.G. Silva	8	52	Nada deverá fazer. Difícil	F. Schneider	6º de V. Tropical — Xira	1.400 91"4/5 AP
5 Pussy, J. Tinôco	6	51	Deverá aguardar páreo fraco	A. P. Silva	9º de Fairuz — Peregrina	1.600 103"1/5 AP
3—6 Dianela, A. Bolino	*	55	Pode formar a dupla. Perigosa	C. Pereira	1º de Deasy — Zezé	1.300 85"1/5 AP
" Drosera, J. Portilho	2	52	Muita distância. Não cremos	C. Pereira	7º de Orange — Peregrina	1.300 85"1/5 AP
7 Javaneza, J. G. Silva	7	53	Não gostamos	L. Tripodi	7º de Fairuz — Peregrina	1.400 89"1/5 AU
4—8 Fairuz, A. Reis	5	56	Perigosa. Excelente pule	J. Attianesi	5º de Peregrina — Narcissus	1.500 90"3/5 GM
" Xininha, J. Baffica	10	52	Não gostamos	J. Attianesi	Uº de G. Madrid — Lena	1.600 100" GM
9 Kanagava, P. Lima	3	51	Páreo forte. Difícil	H. Cunha	1º de C. Luna — Fugitivo	1.800 118"2/5 AP

Nossa indicação — EBOLI — Adversária — ZAFIRA — Bom azar — XININHA

6.º Páreo — 1.300 metros — Cr$ 80.000,00 — Cr$ 24.000, 00 — Cr$ 16.000,00 — Record: 77", Okayama — às 15,50

1—1 Xira, J. Carlindo	1	56	Ficou na vez. Deve ganhar	L. Ferreira	2º de V. Tropical — Katushkala	1.400 91"4/5 AP
2 Abatiz, J. Santos	8	56	Páreo muito indigesto	H. Sousa	10º de Tapera — Veneta	1.300 85"2/5 AU
2—3 Cumparsa, A. Santos	2	56	Grande rival de Xira. Na dupla	R. Carrapito	7º de V. Tropical — Xira	1.400 91"4/5 AP
4 Lupanga, P. Fontoura	9	54	Nada deverá fazer aqui	M. Canejo	Uº de Didática — V. Tropical	1.300 84" AU
3—5 Benguatira, J. Portilho	10	54	Reaparece em páreo algo forte	P. Morgado	1º de Clavina — Orani	1.200 79" AP
6 Joncia, J. G. Silva	7	54	Ligeira e a distância agrada	F. Schneider	10º de Didática — V. Tropical	1.300 84"4/5 AP
7 Clavina, A. Reis	5	56	Positivamente, não cremos	W. Ferreira	7º de Lasiandra — B. Tamar	1.300 85"2/5 AU
4—8 Udaipur, M. Silva	6	60	Parece ter decaído mesmo	E. Freitas	Uº de V. Tropical — Xira	1.400 91"4/5 AP
9 Chiarina, M. Henrique	3	56	Não cremos em boa atuação	M. Git	10º de V. Tropical — Xira	1.400 91"4/5 AP
10 Nazaré, N. Corre	4	56	Não corre	R. Costa	—	—

Nossa indicação — XIRA — Adversária — BENGUARITA — Bom azar — CUMPARSA

7.º Páreo — 1.300 metros — Cr$ 80.000,00 — Cr$ 24.000,00 — Cr$ 16.000,00 — Record: 79'2/5, Farinelli — às 16,25 (BETTING)

1—1 Cursor, N. Corre	9	60	Não corre	A. Larrandart	—	—
2 Lajão, N. Corre	6	50	Não corre	M. Canejo	—	—
" Saint Emilion, N. S. Pereira	11	54	A distância agrada. Pode ganhar	M. Canejo	1º de Comanche — M. Cáspio	1.300 83" AL
2—3 Klang, A. Santos	2	56	Outro grande rival no páreo	A. P. Silva	1º de Lajão — Serapião	1.400 90"3/5 AP
4 Comanche, A. Reis	10	56	Pouca distância. Difícil	A. Morales	6º de Numantino — Xerxes	1.500 100"2/5 AP
5 Tio Paulo, P. Lima	12	52	A turma é fraca. Pule alta	B. Carvalho	Uº de Cylon — Egico	1.800 113"4/5 AL
3—6 Sarapião, G. Queiroz	3	56	Perdeu uma corrida sem nome	R. Barbosa	8º de Martinic — Benghazi	1.600 98"2/5 GM
7 Ottoman, A. Hodecker	7	52	Em pista leve seria o ganhador	A. Araújo	8º de Claustro — Xaua	1.400 89"2/5 AP
8 Agio, N. Corre	8	52	Não corre	P. Morgado	—	—
4—9 Estrôncio, D. P. Silva	*	60	Reapareceu correndo pouco	F. Schneider	4º de Klang — Xerxes	1.400 90"3/5 AP
10 Dirigível, H. Cunha	4	50	Dizem que vai ganhar. Será?	O. Serra	5º de Numantino — Xerxes	1.500 100"2/5 AP
11 Zé, P. Labre	5	56	Não gostamos	A. Barbosa	Uº de Sandhurts — Urco	1.300 79"1/5 GL
12 Chileno, J. Sousa	1	54	Deveria ir para um haras. Ou não?	C. Ferreira	8º de Piano — Vício	1.300 87" AP

Nossa indicação — KLANG — Adversário — CURSOR — Bom azar — SARAPIÃO

8.º Páreo — 1.600 metros — Cr$ 60.000,00 — Cr$ 18.000, 00 — Cr$ 12.000,00 — Record: 97"2/5, Farinelli — às 17,00

1—1 Lover Affair, J. Carlindo	7	50	Favorito do páreo. Inimigo	F. Schneider	2º de Chaço — Manet	1.400 91"1/5 AU
2 Ciume, F. Conceição	4	50	Anda voando. Mas aqui não	C. Pereira	1º de Gurubu — Tampico	1.300 83"1/5 AU
3 Tereré, C. Paranhos	12	50	Páreo indigesto. Não cremos	M. Canejo	1º de Nyade — Inclito	1.400 91"1/5 AU
2—4 Chaço, M. Silva	*	58	Como corre! Pode repetir	P. Morgado	1º de L. Affair — Manet	1.400 91"1/5 AU
" Diabo Louro, J. Baffica	10	50	A distância agrada. Cuidado!	P. Morgado	1º de Chiante — Belphegor	1.900 126" AU
5 Maneador, G. Queiroz	3	56	Páreo muito forte. Difícil	R. Barbosa	7º de Chaço — L. Affair	1.400 91"1/5 AU
3—6 Cocal, A. Santos	8	52	Pode ganhar. Pule gostosa	C. Torres	1º de Chaço — Cavaliere	1.400 88"2/5 AL
7 King Lilac, H. Cunha	1	50	Excelente placê. Perigoso	A. Araújo	7º de Chaço — Cocal	1.400 88"2/5 AL
8 Vig, A. Hodecker	5	50	Se fôsse pista de grama...	W. Pedersen	8º de Kermann — Blephegor	1.300 83"1/5 AU
8 Jamacarú, N. Corre	11	56	Não corre	G. Morgado	—	—
4-10 Chianti, N. Corre	13	54	Não corre	T. Garcia	—	—
11 Encouraçado, J. G. Silva	2	56	Grande nome da competição	R. Morgado	5º de Chaço — L. Affair	1.400 91"1/5 AU
12 El Rayo, N. Corre	9	54	Não corre	H. Sousa	4º de Banjo — Urco	1.500 96"1/5 AU
13 Vovó Cartri, J. A. Silva	6	60	Positivamnt não cremos e	J. Craveiro	Uº de Chaço — L. Affair	1.400 91"1/5 AU

Nossa indicação — LOVE AFFAIR — Adversário — CHAÇO — Bom azar — KING LILAC

Majorengo agradou: 800 m em 51"2/5

RIO —

Preparando-se ontem para a melhor carreira na Gávea, o cavalo Majorengo deixou impressão das mais favoráveis, finalizando firme.

Aprontou com bom final os 800 metros na marca de 51"2/5 finalizando firme.

OUTRAS MARCAS

Eis os demais aprontos anotados pela reportagem ontem pela manhã na Gávea em pista de areia pesada.

1.º PÁREO:

ATREU, J. Marchant, 600 em 38".
ARARIBGOIA, G. Greme Jr., 360 em 22".
ARGOT, M. Silva, 360 em 23".
ANJO, E. Castilho, 600 em 37" (R.O.).

2.º PÁREO:

VANDALE, A. Santos, 1.000 em 67"1/5.
KALINGA, A. Vieira, 1.000 em 66"2/5.
INTRUJA, J. Portilho, 700 em 44"3/5
ZANGA, J. Marinho, 800 em 52".

3.º PÁREO:

CLARO DE LUNA, J. Carlindo, 360 em 23".
PEGGY, J. Silva, 800 em 54".
PADDY, A. Santos, 700 em 46" 2/5.
PEA-NUT, D. P. Silva, 800 em 52" 2/5.
COLUNATA, J. Santos, 360 em 23"2/5.

4.º PÁREO:

LAJÃO, N. S. Pereira, 700 em 45".
ORTON, J. G. Silva, 700 em 46".
XERÉM, J. Marchant, 700 em 45".
SAVAGE, A. Reis, 600 em 40".
URAMIRU, M. Silva, 700 em 45".
GORGORANO, A. Bolino, 600 em 38".

5.º PÁREO:

RACE HORSE, A. Santos, 800 em 54".
FÉTIL, A. Hodecker, 1.000 em 64"3/5.
HISNA, J. Baffica, 800 em 50" 3/5.
AIRWAYS, J. Lopes, 800 em 54" 2/5.
AFORTUNADO, H. Lima, 1.000 em 66".
ÇORIANO, H. Cunha, 1.000 em 65".
FLÔR NEGRA, J. Silva, 1.000 em 67".

6.º PÁREO:

NEGELITA, J. Tinoco, 700 em 47"2/5.
GOODNESS, A. Marçal, 360 em 23"2/5.
ARATANHA, J. Marchant, 600 em 39"2/5.
AHMAN, P. Labre, 600 em 38" 2/5.
ANDAIA, M. Henrique, 600 em 38"2/5.
APERANA, M. Silva, 600 em 40".
QUIRERA, L. Vaz, 360 em 23".

7.º PÁREO:

MARTINIC, R. Penido, 700 em 48".
EXCHANGE, A. Bolino, 600 em 38".
ALIGHT, J. Silva, 700 em 45".
VATAPÁ, M. Silva, 800 em 52" 1/5.
DAMAN, J. Carlindo, 700 em 4?"4/5.
MAJORENGO, J. Tinoco, 800 em 51"2/5.

8.º PÁREO:

EL ARAGON, A. Bolino, 800 em 53".
VAGALUME, H. Cunha, 1.000 em 68" 2/5.
MEDLAR, M. Silva, 800 em 53".
ESTEIO, J. Silva, 1.000 em 67".
DUBLIN, A. Hodecker, 700 em 45"2/5.
MARAJAN, J. Portilho, 700 em 46"2/5.
LICTOR, A. Portilho, 700 em 46"2/5.

PÁREOS NA AREIA

Os 2.º, 4.º e 6.º páreos da corrida de hoje, 23 de julho, serão corridos na pista de areia.

CONCURSO ACUMULADO

CR$ 1.471.523,00

Está acumulado para a reunião de amanhã, domingo, dia 24, o Concurso de 7 (sete) pontos, na importância de Cr$ 1.471.523,00. As apostas, além do Hipódromo, podem ser feitas nas dependências da Rua do Carmo ns. 57/59 (Centro); na Estrada da Portela n.º 43 (Madureira) e na Avenida N. S. de Copacabana nº 195 (Copacabana).

Lembretes

RIO —

1.º PÁREO: — Golden Toy seguiu bem e é a fôrça do páreo. — Tintoforte está esperando pista pesada. Melhorou. Cuidado!

2.º PÁREO: — Fuji-Yama "sobra" nesta turma. Deve vencer. — Gloucester é o maior "inimigo" do favorito.

3.º PÁREO: — Virtude ficou na vêz. Basta confirmar a última. — Sestrosa está para "estourar". Ôlho no totalizador...

4.º PÁREO: — Sena rende bem em qualquer raia. E' a fôrça. — Kajan estréia em turma camarada. Pule alta.

5.º PÁREO: — Zafira deve repetir. Venceu bem na última. — Kanagava é o melhor azar do páreo. Levará apenas 48 quilos.

6.º PÁREO: — Xira ficou com o páreo na bôca. — Clavina com 50 quilos é o melhor azar do páreo.

7.º PÁREO: — Klang pode repetir. Venceu bem e o páreo é pràticamente o mesmo. — Dirigível, com 50 quilos, pareceu ser o maior rival de Klang.

8.º PÁREO: — Love Affair tem tudo a seu favôr. — Cocal é o melhor azar da competição.

O Diário Carioca APONTA

RIO —

Páreos		Duplas
1.º	Golden Toy — Apito — Giraudoux	12
2.º	Galbion — Fuji-Yama — N. Dourado	12
3.º	Sestrosa — Tendresse — Virtude	44
4.º	Lena — Arbolada — Xaira	13
5.º	Eboli — Zafira — Xininha	12
6.º	Xira — Benguatira — Cumparsa	13
7.º	Klang — Cursor — Sarapião	12
8.º	Love Affair — Chaço — King Lilac	12

Klang pode ganhar outra. Pule melhor

RIO —

Volta a competir esta tarde com chance segura para marcar um novo êxito o cavalo KLANG. Vem de vitória em turma quase idêntica à que terá pela frente esta tarde na Gávea. Sua forma seguiu a melhor possível e voltando a largar pela pedra dois, poderá tomar a ponta e acabar com a competição. Hoje enfrentando entre outros CURSOR, que deve ser o favorito, poderá proporcionar um rateio ainda mais compensador. Está aí uma pule realmente tentadora para o dia de hoje.

Flamengo-60

RIO —

Nove a dois e, no entanto, não consigo afastar o pessimismo com que aguardo o comportamento do Flamengo neste próximo campeonato. O primeiro tempo do jôgo contra o Cerro, que acabou com a vitória parcial do Flamengo por 2x1 graças à péssima atuação de um bandeirinha que prejudicou irritantemente os paraguaios — êsse primeiro tempo foi uma penosa exibição de perde-ganha, muito inferior, sem dúvida, à partida preliminar, em que os infanto-juvenis rubronegros derrotaram por 1x0 os equivalentes vascaínos.

Serviu o jôgo, entretanto, para uma apreciação em bloco do quadro do Flamengo e para algumas apreciações individuais: o time conserva, hoje, as mesmas falhas de defesa e a mesma mediocridade no meio de campo, com o mesmo ataque perigoso. Diferente, de fato, só se nota um preparo físico melhor, um pouco mais de velocidade e resistência.

Espanta-me, de saída, a volta de Fernando ao time. O goleiro pode ser um excelente rapaz, profissional como poucos, muito aplicado, mas suas falhas habituais são inadmissíveis, e não se pode entender sua escalação, a não ser dando-se ouvidos aos boatos de que êle é politicamente muito hábil e vale-se da simpatia para obter a preferência do técnico. Pois as comparações que se tem podido fazer colocam Mauro numa situação muito superior à de Fernando, que nega aos companheiros de defesa justamente o principal que um goleiro deve dar: confiança. O frango que Fernando engoliu no primeiro gol do Cerro dificilmente encontrará similar, e êle foi responsável também pelo segundo gol, por não haver saído para deter a bola centrada sôbre a sua pequena área.

Jadir continua na mesma: com a bola nos pés, um craque, assim como na cobertura. Mas, pesadíssimo, perde fàcilmente as disputas pelo alto e, uma vez batido no drible, o que acontece com freqüência, é incapaz de recuperar-se a tempo e fica lá mesmo pela intermediária, enquanto o adversário prossegue, tranqüilo, para a área.

Pareceu muito bom, o Monin. Ágil, forte e tranqüilo, resolveu com categoria alguns problemas difíceis na área sem jamais se afobar, o que chega a espantar se nos lembrarmos que era um jôgo destinado exclusivamente a apresentá-lo à torcida. Entrega muito bem a bola e o único defeito que se lhe poderia registrar é o de avançar demasiado, acompanhando Jadir; o tempo o colocará melhor em campo, por certo, à medida em que fôr desligando seus reflexos da função de médio apoiador, que sempre exerceu.

Carlinhos é que não satisfaz. E' jogador de bom domínio de bola, resistente, clássico, nem sei bem onde localizar sua deficiência — mas o fato é que a gente passa o jôgo quase todo sem se lembrar que êle está em campo. E' um mistério que ainda não deslindei. A gente sabe que Carlinhos está jogando, êle corre, se empenha, mas ninguém o vê. O meio de campo do Flamengo, assim, só tem Moacir, que se desdobra, com a classe habitual, ora na esquerda ora na direita, mas é insuficiente para preencher espaço tão grande.

De bom, de ótimo, o jôgo contra o Cerro teve a exibição de Germano, um craque de 16 anos com talento muito superior ao dos companheiros de ataque, mesmo Dida. Fêz um gol espetacular, fêz outro com o concurso de Torres, esfrangalhou a defesa paraguaia, deu cobertura a Jordan, foi o dono da festa. Germano, como Amarildo do Botafogo, parece indicar que o futebol brasileiro poderá contar por muito tempo com grandes ocupantes da extrema-esquerda, que sempre foi o nosso ponto fraco.

EVANDRO

Zezé poderá aproveitar a regra três

RIO —

Vencendo os aspirantes por 3 x 0 em um rápido treino de 40 minutos o quadro do Fluminense provou ontem, nas Laranjeiras, que se encontra em condições de vencer amanhã o Botafogo, seu primeiro obstáculo na marcha para o bicampeonato.

Hoje, pela manhã, os jogadores tricolores treinarão individualmente em Alvaro Chaves. À tarde será feita a revisão médica pelo dr. Milton Pais Barreto, estando, até agora, todos os jogadores em perfeitas condições físicas.

VALDO

A grande figura do treino tricolor realizado ontem foi o centro-avante Valdo, autor de dois gols de excelente feitura. O primeiro dêles, fruto de uma tabelinha perfeita entre o comandante e o ponta Maurinho, mereceu prolongados aplausos da numerosa torcida que assistiu ao treino do campeão carioca. Aliás, o jogador de maior perigo para a defesa contrária foi, sem dúvida alguma, o artilheiro tricolor, que esteve sempre presente aos lances de área.

Os jogadores Paulinho e Telê dominaram amplamente o centro do campo, sendo substituídos à altura dos 30 minutos por Miro e Jair Francisco, respectivamente.

REGRA TRÊS

Falando à reportagem o treinador Zezé Moreira disse que sòmente lançará mão do direito de substituir qualquer jogador até os 44 minutos se houver necessidade de ordem médica, não estando em suas cogitações aproveitar-se desta autorização por plano tático.

Contudo, houve quem visse na substituição de Telê por Jair Francisco uma precaução de Zezé Moreira para a possibilidade da defesa do Botafogo exercer uma marcação cerrada sôbre Valdo e vir a existir a necessidade de um outro homem de área. Além disto, como Paulinho e Telê são jogadores que correm muito, Zezé Moreira deseja entrosar outros jogadores para contar sempre com um elemento em perfeitas condições físicas na luta pelo centro do campo.

PINHEIRO

Ao entrar em campo ontem para treinar o zagueiro central Pinheiro foi recebido com algumas palmas pelos associados do Fluminense que se encontravam nas Laranjeiras. O jogador foi o melhor elemento da defesa, mostrando-se seguro em tôdas as bolas em que interveio.

Conversando com a reportagem, Pinheiro declarou que em momento algum teve a intenção de deixar o Fluminense, clube em que iniciou a sua carreira e onde espera concluí-la. Estava disposto a jogar contra o Botafogo domingo próximo mesmo que se encontrasse sem contrato.

QUADROS

TITULARES: — Vitor Gonzalez; Jair Marinho, Pinheiro, Clóvis e Altair; Edmilson e Paulinho (Miro); Maurinho, Valdo, Telê (Jair Francisco) e Escurinho.

RESERVAS: — Castilho; Wilson Cruz, Hércules, Jair Santana e Paulo; Edil e Miro (Ivo); Almir (Emilio), Wilson Bauru, Ireneu e Gomes.

RESULTADO: 3 x 0 para os titulares. 2 gols de Valdo e 1 de Paulinho.

A presença de Pinheiro tranqüiliza os tricolores

Schmeling nos jogos de Roma

ROMA —

Max Schmeling, ex-campeão do mundo dos pesos pesados e nunca esquecido ídolo dos aficionados alemães de pugilismo, também estará presente nos Jogos de Roma. Todavia, dêles participará apenas como árbitro, naturalmente.

Schmeling, de fato, nunca abandonou — pode-se dizer — os tablados. De atleta transformou-se em árbitro apreciadíssimo, procurado e muito aplaudido. Será um "número" de atração a mais para os Jogos. (Ansa-DC)

Coutinho deixou hospital

S. PAULO —

O atacante Coutinho, do Santos, que se encontrava no Hospital da Santa Casa, de Santos, deixou esta manhã aquela casa hospitalar, recolhendo-se à sua residência. Coutinho deverá retornar à Santa Casa, na próxima têrça-feira, onde passará o dia em observação, submetendo-se, no dia seguinte, quarta-feira, da próxima semana, à extração dos meniscos.

Coutinho vem passando bem e foi muito visitado pelos seus companheiros, destacando-se Pelé, que, após o encontro de ontem, com a Portuguêsa, visitou-o naquele hospital. (SP-DC)

Eunápio, o juiz

O sr. Eunápio de Queirós será o juiz para o jôgo entre Botafogo e Fluminense.

Pinheiro não me intimida

RIO —

"Conheço muito Pinheiro e o considero um dos melhores jogadores do país na sua posição, mas tenho a certeza de que conseguirei justificar a confiança do treinador Paulo Amaral e marcar no mínimo dois gols" — declarou ao DIARIO CARIOCA ontem, à tarde, o centro-avante Genivaldo.

Ontem, êle foi uma das grandes figuras do treino de conjunto e segundo o sr. Brandão Filho, diretor de futebol alvinegro, o ex-jogador do São Cristóvão está em condições de fazer os botafoguenses esquecerem Paulinho.

CABEÇADA

"A minha intenção — declarou-nos — é desmentir os que afirmaram que o Botafogo me contratou apenas para fazer gols de cabeça. E' verdade que sendo um pouco alto encontro facilidade no jôgo pelo alto, mas daí a concluir-se que faço gols apenas em bolas altas há uma distância muito grande".

"Reconheço que Pinheiro é um excelente zagueiro central. Fui seu companheiro no Fluminense e ninguém mais do que eu sabe quanto é difícil ultrapassá-lo, mas isto não me mete medo e amanhã procurarei demonstrar que sei marcar gols".

DESAMBIENTADO

Durante os treinos que precederam, o jôgo contra o Fluminense, da maior importância para as possibilidades do seu time neste campeonato, o treinador Paulo Amaral dedicou especial atenção ao treinamento do jogador Genivaldo, que poderá decidir a partida em benefício do seu time.

Falando à reportagem o treinador alvinegro declarou que se Genivaldo estivesse um pouco mais ambientado com seus companheiros a sua produção no domingo seria digna de nota porque êle é um jogador essencialmente goleador, estando em condições de brilhar.

GOLEADOR

Após o treino o jogador Genivaldo demorou-se um pouco, exercitando-se em chutes a gols. Diàriamente êle, que anos atrás era considerado o "canhão" das Laranjeiras, treinava chutes a gols com bola parada e em movimento.

"Quero — explicou — aproveitar a oportunidade de jogar entre grandes elementos para tornar-me o artilheiro do campeonato".

RECORDE DE LANÇAMENTO

IORQUE —

Arthur Rowe, ferreiro de profissão, bateu nesta cidade os recordes britânico e europeu de lançamento de pêso, com a distância de 18 metros e 48 centímetros. Rowe tenciona alcançar a marca de 19m 81cm nos próximos jogos olímpicos. — (BNS-DC).

BASQUETE

Amauri: tudo na mesma

RIO —

Kanela e Brito, técnicos do selecionado olímpico brasileiro ainda não sabem se contarão com Amauri. Ao jogador foi dado o prazo de apresentação na concentração em Caio Martins até o dia 27. Se não comparecer, a sua vaga para Lisboa será coberta pelo gigante carioca Rene. Mesmo que se apresente dentro do prazo determinado, Amauri não será titular nos Jogos Luso Brasileiros. Ficará de fora, em treinamento e só seguirá para Roma em condições técnicas normais. Vlamir está no mesmo caso.

(Conclui na 11ª pág.)

Vasco em Ilhéus

SALVADOR —

O Vasco da Gama estará hoje dando andamento à sua curta excursão em gramados nordestinos, atuando desta feita, na cidade baiana de Ilhéus, onde terá como adversário a seleção local, integrada de seus melhores valores.

Os cruzmaltinos, com sua fôrça máxima, depois de vencerem o Esporte Clube do Recife, na capital pernambucana, por desistência do clube da Ilha do Retiro, que se retirou de campo após a marcação de uma penalidade máxima contra suas côres, fato que mereceu a censura geral da imprensa mauriciana, golearam ontem à tarde, em João Pessoa, o Botafogo, local, por 6x2 numa demons-

(Conclui na 11ª página)

Êste é o Flamengo que nós queríamos: Lattari

RIO —

Segundo o sr. Radamés Lattari a exibição do Flamengo contra o Cerro Porteño demonstrou que o time está se recuperando e é um dos mais sérios candidatos ao título de campeão carioca dêste ano.

"A torcida rubronegra — declarou ao DIARIO CARIOCA ontem — tem de encontrar uma outra alcunha pra Solich porque "feiticeiro" é muito pouco".

PROGRESSO

Quem viu o Flamengo no campeonato carioca do ano passado e assistiu o jôgo contra o Cerro Porteño não pode ter deixado de notar, segundo o sr. Radamés Lattari, a diferença entre um e outro time, apesar dos jogadores serem, pràticamente, os mesmos.

O trabalho de Solich, já se faz sentir, principalmente na forma de atuar do ataque, que está jogando muito melhor, com um ótimo senso de penetração e de deslocamento.

"Não é atoa — comenta — que Solich perde grande parte dos treinos examinando com os jogadores as diversas táticas. Isto tem uma influência psicológica realmene extraordinária".

DIDA

Embora achando que todo o time do Flamengo está jogando muito bem o sr. Radamés Lattari faz questão de destacar as últimas atuações do meia esquerda Dida, frisando que êle é um autêntico craque, capaz de disputar a posição no selecionado brasileiro com qualquer outro jogador.

"Na minha opinião — disse — êle será o maior sucesso dêste certame. O ano passado estêve várias vêzes contundido e perdeu um pouco a confiança em seu grande futebol. Contudo, agora, Dida está jogando como no início de sua carreira".

A queda da produção do meia nos anos seguintes à conquista da Copa do Mundo pelo Brasil foi, no modo de ver do diretor de futebol do Flamengo, sr. Radamés Lattari, um reflexo do que lhe aconteceu na Suécia, quando perdeu sua posição de titular por imposição de um comentarista radiofônico.

Todavia, a volta de Solich à Gávea teve o mérito de tirar-lhe êste complexo, uma vez que o treinador paraguaio convenceu-o de que raros são aquêles que tem tôdas as qualidades de artilheiro, como êle.

(Conclui na 11ª pág.)

Vasco fechou comércio

J. PESSOA —

Sem dúvida nenhuma que exibição da equipe titular do Vasco da Gama, nesta capital, ontem, contra o Botafogo, quando os cruzmaltinos golearam por 6x2, serviu para demonstrar o prestígio que desfruta nos mercados norte-nordestinos.

Sua presença aqui causou enorme rebolíço, reforçando-se os policiais para proteger os craques da curiosidade popular, inclusive isolando com cordões o Hotel Pálace, onde se hospedaram.

Terminou "fechando o comércio", medida tomada pelas autoridades, para garantir a afluência de público ao Estádio "José Américo", o que realmente aconteceu, com a renda de aproximadamente 1 milhão de cruzeiros, que também teve seus efeitos, em face dos preços caríssimos cobrados, pois uma arquibancada custou 300 cruzeiros e uma cadeira de pista, 500. (SP-DC)

O Botafogo deseja saber porque Leão foi cortado

RIO —

O presidente Paulo Azeredo, do Botafogo, irá procurar o sr. João Havelange, presidente da Confederação Brasileira de Desportos, para saber porque o atleta botafoguense Osvaldo Leão não foi incluído na delegação brasileira que irá disputar as Olimpíadas de Roma.

Leão, que é levantador leve foi excluído da delegação que irá a Roma, apesar de ter atingido o índice exigido pelo Comitê Olímpico Brasileiro. Entre os relacionados há quem não o acançou.

HISTÓRICO

Sendo detentor de recordes sulamericanos e panamericanos êle é um dos atletas brasileiro de mais possibilidade nas Olimpíadas de Roma. Em junho dêste ano tentou atingir o índice, não o conseguindo por se encontrar fora de forma física e técnica. Contudo, na presença do Capitão Ox, representante da Confederação Brasileira de Desportos, levantou 345 quilos, o que não deu para classificá-lo porque o índice exigido era 360 quilos.

Sendo informado que o prazo para obtenção do índice era até 30 de junho Osvaldo Leão conseguiu que fôsse marcada a data de 27 do mês passado para que fôsse realizada a sua tentativa. Como o representante da CBD que iria controlá-la não compareceu, teria de ser marcado outro dia.

CONCEDIDO

Em conversa com dirigentes da CBD e do próprio Comitê Olímpico Brasileiro, que estava organizando a lista dos integrantes da delegação brasileira, Osvaldo foi informado de que sua tentativa seria realizada no dia 10 último, na presença de várias autoridades, levantou 360 quilos, que é o índice.

Apesar disto o atleta botafoguense não foi incluído na delegação que irá a Roma. A explicação do Comitê Olímpico Brasileiro é de que o índice foi atingido fora do prazo — uma inverdade — e que a 10 de julho os atletas já estavam escolhidos. O sr. Paulo Azeredo está esperando que o sr. João Havelange retorne de Brasília para resolver o caso do atleta de seu clube.

Certames de voli prosseguem hoje

RIO —

Com dois jogos no Maracanãzinho e um no ginásio do Tijuca T. C. prosseguem hoje os Campeonatos Brasileiro de Volibol Masculino e Feminino. O certame masculino entra hoje na sua parte final, estreando as representações de São Paulo e Guanabara, ambas favoritas para a conquista do título.

O quadro representativo de São Paulo fará a sua primeira apresentação no Tijuca T. C. às 15,30 horas frente a equipe do Estado do Rio, o sexteto carioca, por sua vez, estreará às 21,30 horas no ginásio "Gilberto Cardoso" contra o Rio Grande do Sul. O único jôgo do Campeonato Feminino, programado para logo mais, reunirá os quadros de São Paulo e Minas Gerais e constituirá a preliminar do jôgo no Maracanãzinho (início previsto para as 20 horas).

CARIOCAS E PAULISTAS

Para a sua primeira apresentação no certame nacional masculino, as equipes de São Paulo e Estado do Guanabara contarão com os seguintes valores:

GUANABARA — Lúcio Figueiredo, Feitosa, Sérgio, John, Alexandre, Zé Carlos, Murilo, Quaresma, Antônio, Vagh, Italiano, Parker e Atila. Técnico — Sami Mehrlinski.

S. PAULO — Gilberto, Luís Roberto, Joel, Josias, Pedro, Marcos, Jair, Mapia e Silvério.

RESULTADOS

As duas primeiras etapas do certame masculino ofereceram os seguintes resultados: 1a. rodada — Minas 3 x Paraná 0 (15 x 4, 15 x 5 e 16 x 15).

Pernambuco 3 x Pará 0 (15 x 9, 15 x 5 e 16 x 4).

E. do Rio 3 x Alagoas 0 (15 x 4, 15 x 2 e 15 x 9).

2a. rodada — Alagoas 3 x R. G. do Norte 0 (15 x 2, 15 x 10 e 15 x 13).

Paraná 3 x Bahia 2 (15 x 3, 15 x 12, 13 x 15, 6 x 15 e 15 x 8).

R. G. do Sul 3 x Pará 1 (15 x 2, 16 x 6, 13 x 15 e 15 x 8).

SERA SUCESSO

Para Lattari Dida será um sucesso êste ano

OBSTÁCULO SÉRIO

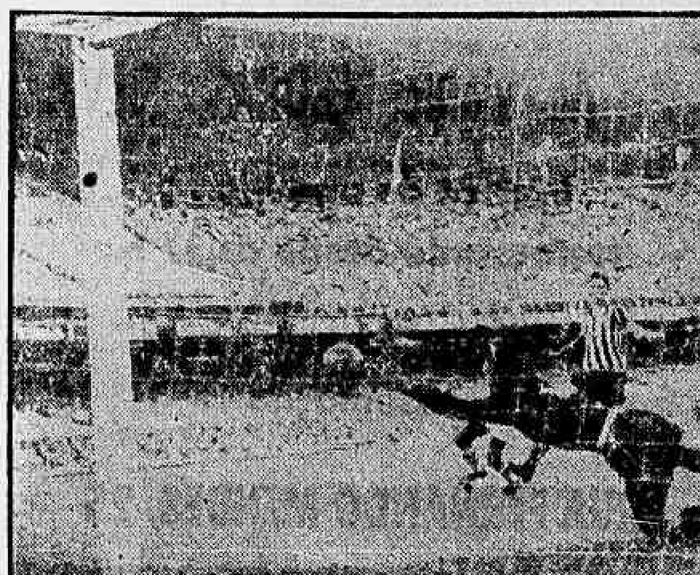

O arqueiro Manga está em boa forma e dificultará muito a tarefa de Valdo e seus companheiros

Paulo tem tática nova

Durante o coletivo de ontem, em General Severiano, o treinador Paulo Amaral modificou o modo de atuar da linha do Botafogo, recuando o ponteiro Garrincha para o centro do campo, deixando apenas Amarildo e Genivaldo na frente.

Com esta nova tática o treinador botafoguense pretende aproveitar ao máximo da estatura do centroavante, a exemplo do que aconteceu com o América no Torneio Rio-São Paulo de 1958.

BOM

O treino coletivo dos botafoguenses foi muito bom, com o time mostrando-se perfeitamente entrosado, apesar das repetidas alterações nele introduzidas por Paulo Amaral. Atuando com apenas dois homens na linha, o time titular do Botafogo conseguiu abrir várias brechas na defesa do adversário, que se descuidava bastante em face da aparente pressão exercida por seus dianteiros.

Espera o treinador botafoguense que com essa tática consiga quebrar o ferrolho defensivo do Fluminense evitando que os jogadores se aglomerem na grande área tricolor.

O centroavante Genivaldo teve excelente desempenho, tendo marcado um belo gol num forte chute de direita da entrada da área.

SATISFEITO

O jogador mais satisfeito após o treino de ontem dos bo-

(Conclui na 11ª pág.)

Boxe: amadores vão ser profissionais

RIO —

Autorizada pelas entidades que dirigem o pugilismo, acaba de ser fundada em nossa cidade a Emprêsa Nacional de Espetáculos, que promoverá reuniões de boxe profissional, em ginásios e na televisão.

A nova emprêsa é dirigida por Renato Pacote e Téti Alfonso, organizadores do «TV-Rio-Ring Cássio Muniz», e projeta a realização de vários e grandiosos espetáculos internacionais, semanalmente, a partir do mês vindouro, com e sem televisão.

TÉCNICO ARGENTINO

Contratado pela Emprêsa, já se encontra no Rio, desde sexta-feira, o técnico argentino Remiggio Juarez, que dirigirá Juan Castellano, na luta marcada para o dia 31, no auditório da TV-Rio, com Abrão Francisco de Sousa. Remiggio Juarez fixará residência em nossa cidade e será também colocado à disposição de um grande clube local.

Seguindo o caminho de Fernando Barreto, Celestino Pinto, Acir Sereno, Manuel Teixeira, Raimundo de Jesus, Erotildes Silva, Oto Tenório de Brito, Luís Soares da Silva, Hiram Campos e outros cariocas que abraçaram o profissionalismo, a Federação Carioca de Pugilismo deverá receber na próxima semana, o pedido de transferência de diversos amadores. Entre êles figuram Antenor Costa, Orlando de Almeida, João das Dôres e Onésimo Arão Góis.

Estamos atrasados no atletismo: Tião

RIO —

"Os últimos resultados registrados no atletismo europeu vêm demonstrar a nossa deficiência no setor de corridas de fundo, mas isto, não me desanima, porque em Roma irei observar os seus grandes detalhes para chegar a estas marcas excepcionais" — declarou ontem, ao DIÁRIO CARIOCA, o atleta Sebastião Mendes, do Flamengo, que representará o Brasil nas Olimpíadas na prova de 3.000 metros "steple-chase".

Segundo êle deve haver outros detalhes além dos metodos de treinamento que são utilizados por àqueles grandes atletas da Europa. Acredita que o nível de vida dos atletas responsáveis por êstes resultados fabulosos, tenha grande influência. "No Brasil — diz — o atleta tem de possuir sete folegos para arcar com todos os problemas".

"INTERVAL TRAINING"

O metódo "Interval Training", surgido na Alemanha, também pode ser responsável pela ascensão verificada nas provas além de 1.500 metros. Depois do grande Emil Zatopek, os atletas compreenderam que treinavam muito pouco, o que os levou a assombrar o mundo como resultado de 8.31 segundos para os 300 metros "steple-chase".

Para mim o maior atleta de fundo — comenta Sebastião Mendes — foi Emil Zatopek, porque êle despertou nos outros atletas a coragem para as corridas longas".

Simples sonho

RIO —
A cada dia que se passa a Delegacia de Segurança Pessoal presta uma informação a propósito do esquartejamento do motorista Joel Salles Ferreira.

Ora informa-se que já foi descoberta a casa em que se realizou a festa à qual a vítima compareceu; ora que já se tem uma pista segura que garante a prisão dos criminosos; ora que são conhecidos os autores do bárbaro crime e que sua prisão está por horas; ora que falta apenas localizar uma certa casa no Cajú e o mistério estará solucionado.

Ao mesmo tempo que tudo isto é noticiado, o sr. Iraci Gomes comparece perante o chefe do gabinete policial e afirma que o crime está esclarecido.

Nada está solucionado. Não há pista segura nenhuma, os policiais lotados na Seção de Homicídios, da Delegacia de Segurança Pessoal, continuam às tontas, os trabalhos de investigação e andam desordenadamente desde que se iniciaram, e a orientação de quem nada entende destas coisas e que jamais revelou capacidade para funções de tanta responsabilidade.

Na marcha em que as coisas vão teremos mais um crime misterioso, criminosos impunes, e tudo isto porque falta uma ordenação técnica e científica nas diligências realizadas.

Como se tudo isto não bastasse o titular da DSP não dá a seus auxiliares a indispensável cobertura, não lhes fornece os meios necessários à realização de diligências que devem se estender pelos logradouros do Cajú, São Cristóvão, Gávea onde justamente foram encontrados a maior parte dos despojos.

Desprezando as informações iniciais do garôto que viu, no Cajú, o casal transportando a bôlsa de matéria plástica onde foi achada a cabeça da vítima e bem assim não dando crédito ao que dizia uma das companheiras do esquartejado a respeito do encontro que tivera com uma mulher ruiva que lhe informara em que ponto da Gávea poderia ser colhida, já em estado de putrefação, uma das coxas do motorista, debaixo de umas pedras e embrulhada em papel pardo, os auxiliares do sr. Iraci Gomes voltam-se, agora, a admitir como verdadeiras tais informações e se agarravam a elas como único meio de salvação.

O não esclarecimento dêste crime bárbaro é a derrocada de nossa Polícia, é a prova de sua inutilidade, é a certeza de sua ineficiência pela incapacidade de alguns de seus elementos.

Como castigo pela incapacidade, o principal responsável vai ser efetivado no cargo de delegado em detrimento de outros aos quais a sociedade tanto deve.

Matou o capitão a tiros

PÔRTO ALEGRE —
Um capitão-médico do Exército, sr. Hélbio Silveira Gonçalves, foi assassinado a tiros, na cidade de Livramento, pelo indivíduo Adão Acimar Duval Barana, que registra antecedentes criminais.

Desconhecem-se, por ora, os motivos do crime, exceto que a vítima e o criminoso haviam discutido por motivos de somenos importância minutos antes. O criminoso fêz quatro disparos. Dois projéteis atingiram os pulmões do oficial e um varou-lhe a cabeça, causando-lhe morte instantânea. A vítima, que deixa filhos menores na orfandade, estava desarmada.

ESCREVEU TRÊS CARTAS E MATOU-SE

RIO —
Por motivos ainda ignorados, o comerciário Antônio Teixeira de Sena, na madrugada de ontem, matou-se bebendo veneno, próximo ao cruzamento das Ruas Marquês de Abrantes com Praia de Botafogo.

A polícia do 3º Distrito, que compareceu ao local, encontrou várias cartas, uma delas endereçada pelo suicida ao seu senhorio. Pedia que seus documentos fôssem remetidos para sua família, em Salvador, e seus pertences entregues ao Abrigo Cristo Redentor. O corpo foi removido para o IML.

"Gang" de escroques lesava comércio em nome da Cofap

A polícia do 9.º Distrito, apurando uma denúncia feita pelo comerciante Alfredo José da Silva, desbaratou uma quadrilha de escroques que agia envolvendo o nome dos srs. Guilherme Romano e Danilo Nunes.

Agindo ràpidamente os policiais prenderam os indivíduos Trajano Costa, Juarez Duarte Paes, José Georgevich e Luigi Picardi, quando ainda se encontravam no escritório do comerciante ludibriado.

HISTÓRIA

O comerciante Alfredo José da Silva, com escritório na Rua Marechal Floriano, 21 1.º andar, comunicou à polícia que fôra lesado por Nilton Alvarenga (chefe da "gang") na importância de Cr$ 260 mil. Disse ainda o comerciante que há tempos foi procurado por Nilton e seus comparsas que diziam ter "grande cartaz" junto ao gabinete do sr. Guilherme Romano e que agiam em nome do cel. Danilo Nunes. Ofereceram-se para desembaraçar uma partida de 30 mil sacos de farinha de trigo uruguaia, no valor de Cr$ 18 milhões de cruzeiros. Para isso, os vigaristas pediram ao comerciante a importância de 540 mil cruzeiros. Êste, entretanto, entregou a Nilton sòmente 260 mil.

SUSPEITOU

O comerciante, por sua vez suspeitou que estava sendo ludibriado pelos espertalhões, comunicando o fato à polícia do 9.º Distrito Policial, que imediatamente efetuou a prisão dos vigaristas, no escritório de Alfredo José. O chefe da "gang", Nilton Alvarenga, conseguiu fugir.

Comparecendo ao gabinete do Chefe de Polícia, na tarde de ontem, o coronel Danilo Nunes fêz a entrega de um ofício ao coronel Jacques, no qual pede abertura de inquérito para apurar a extensão da ação dos vigaristas.

Polícia caça "Budunga" que matou por ciúmes

NOVA IGUAÇU, RJ —
A Polícia desta cidade continua diligenciando a fim de prender o indivíduo Júlio Pacheco, vulgo "Budunga", que assassinou sua ex-amásia Ana Oliveira, com certeira facada no coração — fato ocorrido anteontem à tarde, em frente ao "Cinema Redentor".

Segundo o que foi apurado, Ana estava à espera de seu atual amásio, o motorista José Rocha, na porta do cinema a fim de entregar-lhe a marmita com seu almôço, quando surgiu "Budunga" e sem lhe dizer palavra, cravou-lhe uma afiada faca no coração.

MORREU

Ana, foi imediatamente conduzida para o Hospital de Nova Iguaçu, onde, não resistindo aos ferimentos recebidos, veio a falecer. O fato foi comunicado à polícia de Nova Iguaçu, que providenciou a remoção do corpo para o Necrotério local. Foram iniciadas diligências para a captura de Júlio, que entretanto continua foragido.

CAMINHÃO CAÇADO A TIROS

Lídia acusa Habib de haver tentado matá-la

RIO —
A comerciária Lídia Gauchum, que há dias foi baleada por Felipe Habib, fato ocorrido num pensionato na Ladeira de Santa Teresa, prestando declarações ontem ao escrivão Abel, do 7.º Distrito Policial, afirmou que êle alvejou-a propositadamente, por ter sido repelido numa proposta de viverem juntos.

Lídia adiantou ainda à polícia, ter declarado, ao ser socorrida no Hospital Sousa Aguiar, onde fôra baleada acidentalmente por Felipe apenas atendendo um pedido feito por êle, e mesmo porque se encontrava em estado de semi-inconsciência, porém, momentos depois afirmou ter sido ferida propositadamente.

INTERNADA

A vítima, após receber os primeiros curativos no HSA, foi removida para o Hospital da Cruz Vermelha, onde permanece internada. Ontem, o escrivão Abel, do 7.º D. P., foi ouví-la, tendo ela afirmado que Felipe a baleou propositadamente, em vista haver ela se recusado a viver como sua amante. O advogado de Lídia, sr. Augusto de Lima, que assistiu ao depoimento, esclareceu que ela estava sendo assediada com propostas financeiras para que continuasse a dar ao fato a versão de acidente. O sr. Augusto de Lima, adiantou ainda que as autoridades do 7.º D. P. registraram a ocorrência como «lesões corporais» (art. 129), quando estava evidenciada a tentativa de homicídio.

CRIMINOSO

Na foto, Alfredo Augusto, matador do vigia Manoel Moreira Blanco

Chofer matou vigia para roubar areia

RIO —
Uma caçada sensacional, estilo tipicamente cinematográfico, onde não faltou inclusive a clássica troca de tiros de um lado e de outro, verificou-se, na madrugada de ontem, entre um automóvel "Mercury" e um caminhão carregado de areia, em Jacarepaguá.

Tudo teve início quando o motorista do caminhão, que roubava areia da Companhia Imobiliária Recreio dos Bandeirantes, naquela localidade, assassinou com um tiro no coração, o vigia da emprêsa, o espanhol Manuel Moreira Blanco, que fôra encarregado pelos patrões de impedir o roubo que há tempos ali se verificava.

O CRIME

Manuel Moreira Blanco (solteiro, de 28 anos, residente no Bar e Restaurante Recreio dos Bandeirantes, em Jacarepaguá), havia sido encarregado de impedir o furto de areia que se vinha verificando há cêrca de 15 dias, em terrenos da companhia para a qual trabalhava. Na madrugada de ontem, cêrca das 2 horas, Manuel Blanco já se achava recolhido ao leito quando ouviu o ruído de duas viaturas que se dirigiam para os terrenos da companhia. Levantou-se, e constatou que dois caminhões estavam sendo carregados de areia. Em companhia de seu primo Manuel Mouso Lema, tentou interceptar um dos caminhões que, carregado, já se afastava do local. O motorista parou, entrincheirou-se no caminhão e disparou sua arma contra Manuel que, ferido mortalmente no coração, tombou sem vida.

A FUGA

Incontinenti, o assassino entrou no caminhão e saiu em louca disparada pela estrada. Manuel Mouse, o primo do Manuel assassinado, retirou da garagem um carro «Mercury» e saiu em perseguição ao caminhão, acompanhado de Valto Cândido Sidênio, seu empregado.

O caminhão, não obstante estar carregado de areia, não permitiu que o automóvel o ultrapassasse. Quando se aproximava, os do caminhão disparavam suas armas contra êle. Na localidade de Taquara, o caminhão quase capotou, ao fazer uma curva em louca disparada. Na esquina do Largo do Tanque, quando a perseguição já durava cêrca de 40 quilômetros, o automóvel parou e nele entraram um guarda noturno e outros policiais. A caçada reiniciou-se, agora com troca de tiros de ambos os lados, tentando os do automóvel acertar os pneus do caminhão.

SALVO MILAGROSAMENTE

Em certa altura, o automóvel ultrapassou ao caminhão, nas proximidades de Campinho. Parou à frente, saltando o guarda-noturno que se colocou no meio da estrada, de braços abertos, intimando o motorista do caminhão a parar. Êste, entretanto, em alta velocidade, atirou o pesado veículo sôbre o vigilante, que só por um milagre foi salvo quando um dos policiais presetnes arrastou-o para fora da estrada de um safanão.

PRESO O AJUDANTE

Tomando a dianteira novamente, o caminhão parou alguns quilômetros depois, dêle saltando o motorista e mais quatro ajudantes. Fugiram todos, mas um dêles foi prêso pela Polícia, o ajudante Matanias Amorim, o qual, interrogado pelas autoridades disse que era empregado do assassino, Alfredo Augusto, há apenas três dias. Contou que seu patrão, após os tiros ,entrou na cabine do caminhão e disse:

— "Matei um inrujão, vamos fugir" — e arrancou o veículo a tôda velocidade.

ABANDONOU OS DOCUMENTOS

O motorista assassino ao fugir, abandonou no caminhão a arma assassina e todos os seus documentos, que o identificam como Alfredo Augusto, português. A arma é um "Taurus", calibre 32 e em meio aos documentos havia um porte de arma, retirado quando Alfredo residia na Rua Elcodora, 19, Terra Nova.

O caminhão foi recolhido pelas autoridades que compareceram ao local e iniciaram diligências para deter o criminoso.

Higiene; 23 casas autuadas

RIO —
Os Comandos Sanitários, compostos de sanitaristas, tendo à frente o dr. Péricles de Oliveira, realizaram ontem uma batida no centro da cidade e nos bairros de Botafogo e Laranjeiras.

Inspecionadas 42 casas comerciais, foram autuadas 23 delas, por falta de higiene e ausência de carteiras de saúde. As casas autuadas são da Rua Voluntários da Pátria.

O supervisor Péricles de Oliveira informou à reportagem que, de hoje em diante, os Comandos serão intransigentes na questão de falta de carteira de saúde, pois têm elas validade para um ano e são de fácil aquisição.

Fogo na alfaiataria quase destruiu banco

RIO —
Violento incêndio irrompido numa alfaiataria localizada no n.º 1.355, da Rua 24 de Maio, atingiu a agência do Banco do Comércio e ainda um escritório eleitoral do PRP e PSD, tendo comparecido ao local várias viaturas do Corpo de Bombeiros do Méier.

A alfaiataria, de propriedade de Benedito Nascimento, e o escritório eleitoral, ficaram completamente destruídos. O vigia do banco, Josué Mensores da Costa, informou à Polícia do 22.º Distrito que o sinistro teve início na alfaiataria.

FALTOU AGUA

Assim que teve início o fogo, o vigia do Banco deu imediatamente o alarma, sendo então solicitada a presença dos bombeiros do Pôsto do Méier. Entretanto, a falta de água prejudicou grandemente os trabalhos dos bombeiros. O fogo propagou-se à sede do Banco do Comércio e ao escritório eleitoral do PRP e PSD.

PEQUENA MONTA

O gerente do Banco do Comércio, sr. Plínio de Brito, foi imediatamente comunicado sôbre o fato e compareceu ao local, juntamente com o contador Rubens Pereira de Morais. Verificaram, então, que os prejuízos ali causados foram de pequena monta. Foi aberto inquérito no 22.º D. P. O comissário Oton solicitou o concurso da perícia.

CALDEIRA EXPLODIU: VÍTIMAS

RIO —
Violenta explosão verificou-se ontem numa caldeira da fábrica de tintas "Cica", localizada na estrada do Timbó, 52, tendo acorrido ao local várias viaturas do Corpo de Bombeiros. A explosão causou várias vítimas que foram socorridas no Hospital Sousa Aguiar e Méier. A polícia do 19º Distrito registrou o fato.

DR. BOAVISTA NERY
CLÍNICA MÉDICA
AV. GRAÇA ARANHA, 174
Edif. Antônio Severo
3.ª, 5.ª e sábado, das 14 às 18 horas — Tel.: 22-7868

PAULO JUVENAL
Advogado
Sen. Dantas, 45/6 — s/610
Diàriamente das 18 às 19 horas

Ultrapassou o bonde: matou um, feriu outro

RIO —
Ao tentar passar à frente do bonde da linha 91, "Taquara Cascadura", na manhã de ontem, no Largo do Campinho, o motorista José Gonçalves Lara, que dirigia o ônibus de chapa DF 8-41-17, matou o pingente Alvaro José Barbosa, de 64 anos, e feriu gravemente outro, Moacir Gouvêa de Macedo, de 51 anos.

As duas vítimas foram transportadas com vida para o Hospital Carlos Chagas, mas Alvaro não resistiu à gravidade de seus ferimentos e faleceu. Tanto o motorista como o motorneiro do bonde foram presos e autuados em flagrante no 25.º Distrito.

PERNAS ESMAGADAS

Uma ambulância do Hospital Carlos Chagas recolheu no Largo do Campinho os dois pingentes que tiveram suas pernas esmagadas pelo ônibus. Moacir Gouveia de Macedo (de 51 anos, desenhista da "Light" morador na Rua Capitão Menezes, 809, apartamento 101), sofreu esmagamento da perna direita, ferida contusa na perna esquerda e fratura do braço direito, estando internado em estado grave.

A outra vítima, o funcionário estadual Alvaro José Barbosa (de 64 anos, morador na Rua Cândido Benício, 983), sofreu esmagamento das duas pernas e morreu no Hospital Carlos Chagas quando era socorrido. Seu côrpo foi removido para o Instituto Médico Legal.

TENTOU CORTAR

O motorneiro regulamento 8460, Antônio Rodrigues Campos Novo, dirigia o bonde, tendo sido autuado no 25.º Distrito Policial, juntamente com o motorista do ônibus, José Gonçalves Lara. Êste último, segundo tôdas as pessoas que testemunharam o fato, tentou ultrapassar o bonde, colhendo os dois pingentes. A perícia compareceu ao local.

Atearam fogo na garotinha

BELO HORIZONTE —
Um casal que impunha bárbaro castigo a uma criança de 9 anos, queimando-lhe as mãos, foi prêso pela polícia de Belo Horizonte.

Segundo depoimento da menina, encontrada em estado deplorável, seu pai, Alencar Pereira Machado, e sua madrasta Dionísia Machado, haviam feito uma fogueira de jornais e a queimaram, deixando-a, em seguida, prêsa no quarto.

ÁGUA FERVENTE

A garotinha, Maria da Conceição, foi internada no Abrigo de Belo Horizonte, onde se encontra em tratamento. O casal, ao ser interrogado no 5.º Distrito Policial, confessou que realmente cometera a perversidade, esclarecendo que, quando o fogo começara a alastrar-se pelo vestidinho da menina atiraram sôbre a mesma água fervendo, para apagar as chamas. Disseram que pretendiam castigá-la, mas não queimá-la tanto assim.

Marlí vai a Juizo e a exame

RIO —
Marli Ferreira da Silva, a taquígrafa acusada do assassinato do major Sílvio Maia Carvalho, será interrogada a respeito do seu crime, na segunda-feira próxima, na 1ª Vara Criminal, pelo juiz Danilo Rangel Brígido, sumàriamente daquele Juizado de instrução de processos a serem julgados pelo I Tribunal do Júri.

Quanto ao exame da virgindade da acusada, já deferido pelo magistrado, poderá ser realizado também na segunda-feira, após o interrogatório, ou, em data posterior designada pelo Instituto Médico-Legal. A êsse respeito, o juiz Danilo Rangel Brígido remeterá, no primeiro dia da próxima semana, ofício àquela repartição.

No Banco: suicídio com veneno

RIO —
Por motivos ignorados, o bancário Wilson Drumond Fernandes, na tarde de ontem, no interior da agência do Banco Boavista (Ramos), ingeriu violenta dose de veneno e ao ser socorrido no Hospital Getúlio Vargas, faleceu. A polícia do 21.º Distrito registrou o fato.

JUIZ DE PLANTÃO

RIO —
Para tomar conhecimento dos pedidos urgentes ede "habeas-corpus" que venham a ser impetrados, estará de plantão, amanhã, na Justiça, o juiz Epaminondas José Pontes, em exercício da 8ª Vara Criminal. O magistrado poderá ser encontrado em seu gabinete, na Avenida Presidente Wilson, sala 804-A, edifício Novo Mundo sede da Agência Nacional.

Vale 500 mil a tela roubada

RIO —
A polícia do 6º Distrito está realizando diligências a fim de elucidar o roubo verificado no Ministério da Educação, ocasião em que desapareceu uma tela de Tanaka, segurada em Cr$ 500 mil, que se encontrava ali em exposição.

O roubo deixou atônitos os guardas encarregados de guardar o quadro, que mede 60x30 centímetros, que nada suspeitaram até que tiveram notícia do sucedido. Tanaka, o autor da raríssima tela, está viajando pela Europa.

ROUBAM E INCENDEIAM CAMINHÕES

FLORIANÓPOLIS —
A polícia desta capital está no encalço de uma quadrilha de ladrões e incendiários que vêm agindo impunemente, desafiando as autoridades policiais. Seis caminhões foram, recentemente, assaltados pelos marginais e após retirada de grande parte de seus carregamentos, foram por êles incendiados. — (TSP-DC).

TEREZINHA AMBROSIO

(MISSA DE 7.º DIA)

✝ Hércules Ambrosio e filhos convidam parentes e amigos para a missa de 7.º dia que farão celebrar, segunda-feira, às 9,30 horas, na Igreja de São Januário por alma de sua querida espôsa e mãe. Antecipadamente agradecem aos que comparecerem a êste ato de fé cristã.

AMPARO THEREZA CHRISTINA

O Amparo Thereza Christina, para velhice desamparada, na impossibilidade de realizar êste ano a tradicional «Festa Junina», faz um apêlo, a quantos vêm prestigiando, todos os anos, a sua diretoria na ação de angariar verbas para ampliação do Amparo onde possam ser abrigadas muitas dezenas de velhinhas desvalidas, no sentido de contribuir êste ano com um tijolo, bastando adquirir um bilhete numerado para o sorteio dos brindes que lhes foram oferecidos.

Pedidos e informações na sede, na Rua Magalhães Castros, n.º 201 — Estação do Riachuelo, ou pelo telefone: 48-9539.

CAPIXABA
A ETIQUETA DA CAMISA PERFEITA
FABRICA E VENDAS ATACADO:
Praça Municipal, 350 - 1.º-2.º-3.º ands. - Ed. Scarton
COLATINA — Esp. Santo

CLÍNICA MÉDICO-CIRÚRGICA DO
DR. AMÉRICO CAPARICA
Consultório: Rua Visconde do Rio Branco 31 (Elevador) — Telefone: 42-2056 — Diàriamente das 16 às 19 horas.
Residência: Rua Gonçalves Crespo, 366 (1.º andar) Apartamento n.º 201 — Telefone: 28-0269

DR. AGOSTINHO DA CUNHA
SIFILIS — CANCER — ECZEMAS — VERRUGAS — ESPINHAS — FURUNCULOS — QUEDA DO CABELO — PELOS NO ROSTO — VARIZES — ETC.
Rua da Assembléia, 73 — Telefone: 42.1155 — Residência: 45-1318, das 16 às 19 horas

Teatros e Boites
Programa para sua Noite

TEATRO DO RIO DE JANEIRO
PELA PRIMEIRA VEZ NO BRASIL O
BALLET DA ÍNDIA
Apresentando os dramas épicos, coreografados
RAMAYANA-PANCHATANTRA
E as danças folclóricas:
BRAJA LILA — MANIPURI — TALI — VASAKA — MANJIRA — PUNG — VASANTI — RUMAL — LAMDARI — NAGA — ORQUESTRA DE INSTRUMENTOS TIPICOS
Estréia: SEGUNDA-FEIRA, 25 DE JULHO, AS 21 HORAS
2.º Récita: Têrça-feira, 26, às 21 horas — Programa novo
Quarta-feira, 27, às 21 horas — Despedida.

Fernando D'Avila apresenta
RIO, AMOR e FANTASIA
Revista de Zeloni, Meira, Guimarães e F. D'Avila
Renata Fronzi
Zeloni e grande elenco
Teatro JARDEL
Av. Atlântica, ao lado do Hotel Miramar
ULTIMAS SEMANAS! A SEGUIR: «QUEM É ÊSSE CARA?»
HOJE, ÀS 16, 20 E 22 HORAS — RES.: 27-8712

Gomes Leal apresenta
Tem candango no soçaite
Revista de César Ladeira e G. Leal
JANETE JANE
Costinha
TERESA TORGA
teatro RIVAL
2 STRIP-TEASES: PANORÂMICO E JAPONÊS!
HOJE, ÀS 16, 20 E 22 HS. — TEL.: 22-2721
* DEFINITIVAMENTE 3 ULTIMAS SEMANAS! *

Cia. Cubana de Revistas
"MENEA LAS CADERAS, NEGRA!"
BLAKE
SEVILLA Y CORDOBA
TONY LEONARD
ESPERANCITA SCHUMANN
HEROS AND LEON
Ballet GILBERTO BRIA
Las Mulatas del Caribe
TEATRO Carlos Gomes
HOJE, ÀS 16, 20 E 22 HORAS

BAR-RESTAURANTE
CANGACEIRO
O MELHOR AMBIENTE
A MELHOR MÚSICA
Canta: MIRIAM ROY
Ao violão: ESDRAS, SILVA
Serviço de aperitivo e restaurante desde as 17 h.
Não tem "couver" nem consumação
RUA FERNANDO MENDES, 25

LUÍS DE LIMA
Antes de uma longa «tournée» aos Estados Unidos apresentará pela primeira vez no Brasil o espetáculo que levou a Portugal com extraordinário sucesso, «AS CADEIRAS» e «A LIÇÃO», de Ionesco, com CAMILLA AMADO, MYRIAN CARMEN e AUGUSTO RODRIGUES. — Atenção: apenas 3 segundas-feiras, dias 1.º, 8 e 15 de agôsto, às 21 horas — Bilhetes à venda desde já no
TEATRO COPACABANA — Telefone: 57-5107
IONESCO
— : — ESTREIA DIA 1.º, AS 21 HORAS — : —

PIGALLE NIGHT CLUB
AVENIDA ATLANTICA, POSTO 6 — RES.: 47-2430
DE PAULA apresentará têrça-feira
A GRANDIOSA ESTRÉIA DE 2 NOVOS «SHOWS»
Às 23 horas: "BRÈSIL JE T'ADORE"
A 1 hora: "C'EST SI BON"
Atração internacional: ALBA MARY — 12 novas «Show-Girls» e grande elenco.
ÚLTIMOS DIAS DE "PARIS JE T'AIME"

GRANDE HOTEL ESTORIL
LIDERANDO OS HOTEIS DO E E SANTO
VITÓRIA — E E. SANTO
O maior, o mais luxuoso e o mais moderno Hotel do Estado
End. tel.: — ESTORIL — Tel.: 2-217

Discussões encerradas por falta de número

BRASILIA —

Plenário da CÂMARA

Como de hábito, às sextas-feiras, a Câmara realizou ontem uma sessão de rotina, com 132 deputados presentes, sem número portanto para a votação das matérias na Ordem do Dia. Então, foram encerradas as discussões de vários projetos, entre os quais o que eleva à categoria de Estado o Território do Acre.

Também foram encerradas as discussões do projeto que destaca dos recursos de que trata o artigo 15, primeira alínea, da lei n.º 2.976, o mínimo de Cr$ 10 milhões anuais, para obras, equipamentos e custeio de atividades, em partes iguais, dos Institutos de Patologia e de Pesquisas Bioquímicas da Faculdade de Medicina de Santa Maria, no Rio Grande do Sul.

LEI DO INQUILINATO

Defendendo a aprovação da prorrogação da lei do inquilinato em regime de urgência, o sr. Anisio Rocha falou no Grande Expediente e sugeriu, entre outras medidas indispensáveis à economia popular, o total congelamento de preços. Se êsse congelamento tivesse sido decretado há três anos, não teríamos os "quebra-quebra" que estão sendo anunciados no Rio e em outras capitais, conforme disse o deputado.

O sr. Nicolau Tuma afirmou, baseado em notícias de jornais, que o marechal Lott teria se insurgido contra a prorrogação da lei do inquilinato.

INACREDITÁVEL

"— Sinceramente — respondeu o orador, sr. Anisio Rocha, não creio que o marechal Teixeira Lott tenha se pronunciado contra a prorrogação da lei do inquilinato. Aliás, li também essa declaração, mas podia-se mesmo ser suspeito, por ser do "Jornal do Brasil", cuja direção, como se sabe, é filiada à UDN".

O sr. Henrique Turner insistiu na veracidade dessa notícia, também publicada no "Correio Paulistano" e o sr. Anisio Rocha respondeu: "— Não é verdade. Para esclarecermos isto vou hoje mesmo passar um telegrama e provocar do candidato do meu Partido uma declaração, se realmente fêz essa declaração. Sinceramente, não creio que o marechal Lott, candidato do PSD e do PTB, um candidato do povo e que tem sua vitória assegurada no pleito de 3 de outubro, vá fazer declaração como essa".

ÚLTIMAS DO ESPORTE

CARIOCAS ESMAGARAM PARANAENSES

RIO — Por 3 a 0, a seleção feminina de volibol do Rio (estreando) venceu a do Paraná, ontem à noite, no Maracanãzinho. Os parciais foram de 15 a 1, 15 a 1 e 15 a 5.

Pelo torneio masculino registraram-se os seguintes resultados: Estado do Rio 3 x Paraná 0; Rio Grande do Sul 3 x Pernambuco 1; Minas Gerais 3 x Bahia 0. No outro prélio, pelo feminino, São Paulo venceu ao Rio Grande do Sul por 3 a 2.

Êste é o . . .

(Conclusão da 9ª pág.)

Assim como Dida vários jogadores do rubronegro estão, segundo o sr. Radamés Lattari, recuperando, graças à influência de Fleitas Solich, a confiança em si mesmo, o que lá provocou uma melhoria acentuada do time e o levará ao título de campeão carioca de 1960.

Vasco em . . .

(Conclusão da 9ª pág.)

tração do poderio dos pupilos de Filpo Nuñes. A exibição do quadro carioca, comandado dentro do campo pelo "capitão" Belini, foi estupenda, agradando ao público.

Paulo tem . . .

(Conclusão da 9ª pág.)

tafoguenses era o quarto zagueiro Nilton Santos, por ter marcado um gol. Embora considerado o maior jogador de defesa do país, sua satisfação é marcar gols, o que êle conseguiu ontem com um chute de fora da área.

Amauri: tudo . . .

(Conclusão da 9ª página)

2 Caso a diretoria da CBB não concordasse com a proposta de Kanela no sentido de levar 14 a Lisboa ao invés de 12, Amauri e Vlamir seriam cortados.

Conclusões da 12.ª página

ONU: refugiado...

discriminação: as mães, em geral, não deixam que seus filhos brinquem com os filhos dos refugiados.

INFERNO INTERINO

Jaroslav M. é um bom exemplo da vida que leva o refugiado fora dos campos de concentração. Atualmente com 35 anos de idade, êle passou seis internado num sanatório para tratamento de tuberculose. Casado, tem uma filha de 8 meses. Depende, no entanto, da mulher, para o sustento, uma vez que a doença o incapacitou para o ofício de ajustador-torneiro. Está fazendo um curso de calculista técnico, numa escola industrial de Munique, visando a obter um emprêgo, após a conclusão compatível com a sua saúde. Sua mulher é enfermeira. Trabalhando ambos fora de casa, a filhinha passa os dias numa creche. O que a mulher ganha é suficiente apenas para pagar o aluguel da casa, aquecimento, iluminação e a creche.

Restam cêrca de quatro mil e poucos cruzeiros para as demais despesas, sendo que o casal não sabe de onde tirar Cr$ 10 mil para pagar os estudos de Jaroslav. Tanto êle quanto a mulher sabem que, ao terminá-los, virá bastante dinheiro para mobiliar a casa e começar a fazer um lar de verdade para a menina. Este é o pensamento que anima e conforta o casal. Até então, a sua vida será um inferno interino.

Lott irá . . .

Castor Maranhão, Durval Valadares, Luis Felipe Ferraz, Carlos Taylor, Alceny Carduro e dona Nair Castilho.

Ferroviários . . .

Para estudar a situação da Leopoldina, os dirigentes do Sindicato dos Ferroviários reunir-se-ão possìvelmente amanhã, a fim de que possam adotar as providências que julgarem cabíveis para a defesa dos interêsses de sua classe.

A responsabilidade sôbre as dificuldades que atualmente enfrenta a direção da Leopoldina é atribuída à Rêde Ferroviária que não paga regularmente os duodécimos devidos àquela emprêsa e que correspondem a Cr$ 242 milhões mensais.

Rio acordou . . .

da pelo sr. Sette Câmara, sob a alegativa de que o problema estava, agora, com o novo presidente da COFAP. O coronel Danilo Nunes, demissionário da secretaria-geral do Conselho Coordenador do Abastecimento, também se recusou a qualquer entendimento.

MANDADO DE SEGURANÇA

A fim de poder vender o leite "sem restrições de tabelas inexistentes", a CCPL impetrou, ontem, mandado de segurança, na 3ª Vara da Fazenda Pública, contra o coronel Danilo Nunes e o sr. Mário Lucena, titular da Delegacia de Economia Popular.

Contudo, através de lei especial, o governador do Estado da Guanabara poderá intervir no domínio econômico, assegurando a efetivação de providências repressivas contra os produtores altistas ou mesmo contra o "lock-out" do produto.

HOSPITAIS SEM LEITE

Por ter a Delegacia de Economia Popular determinado a distribuição de tôdas as reservas de leite existentes nos depósitos da Cooperativa Central dos Produtores de Leite, os hospitais, escolas e maternidades ficaram, ontem, sem aquêle produto, num início de crise jamais registrado no Rio.

Nenhuma solução foi possível encontrar, ontem, para o "lock-out" dos produtores, uma vez que ninguém se sente com autoridade suficiente para negociar com os produtores sôbre a questão do preço.

CANCELAMENTO

O sr. Eduardo Duvivier, falando ontem sôbre a crise do leite, disse que não fôra possível iniciar-se sequer entendimentos, pois o governador Sette Câmara cancelara uma entrevista marcada com representantes dos produtores da CCPL e da Confederação Rural, sob a alegação de que, com a nomeação de um novo presidente para a COFAP, nada poderia fazer no caso.

Finalmente, o coronel Danilo Nunes, secretário-geral do Conselho Coordenador do Abastecimento, demissionário, também se recusou a debater o problema, dizendo que não mais dirigia o CCA e que não queria nem ouvir falar no assunto.

Escoteiros . . .

do os mesmos funcionarem até às 22 horas, quando será dado o toque de silêncio no campo.

NAVIO DE LONA

A primeira patrulha de Escoteiros a chegar em Vila Valqueire foi a do Grupo Escoteiro Monteiro Lobato, do Estado da Guanabara, que armou a sua barraca na manhã do dia 21. Já na parte da tarde do mesmo dia, a fila em frente à Secretaria Geral era enorme, e assim que recebiam a localização dos seus campos, os Escoteiros para lá se dirigiam com o intuito de montar as suas barracas.

Economia . . .

tantes dos Estados, predominando o sexo feminino, estiveram presentes à solenidade de abertura do Encontro de Economia Doméstica, participando da Mesa que dirigiu os trabalhos, os srs. Roque Pais Barreto, superintendente do Ensino Agrícola e Veterinário; Luís Guimarães Júnior, delegado do Ministério da Agricultura da Guanabara e Iris Meimberg, presidente do Serviço Social Rural.

Também, anotamos a presença dos srs. Aluísio Campelo, representante da ABCAR (Associação Brasileira de Crédito Técnico de Agricultura); Válter Sauer, representante do Escritório Técnico de Agricultura; D'Almeida Guerra Filho, secretário-geral do Encontro; e Roberval Cardoso, da Superintendência do Ensino Agrícola.

Lia vai ser . . .

a cantora Lia Salgado agradeceu ao DIARIO CARIOCA, o "órgão líder dos artistas líricos brasileiros", conforme suas próprias palavras, por lhe ter proporcionado a oportunidade de cumprimentar o generoso público carioca que hoje à noite irá assistir o espetáculo, tecendo ainda elogios à Comissão Artística e Cultural do Teatro do Rio de Janeiro por proporcionar um espetáculo operístico digno dos foros de cultura e arte do nosso maior teatro.

ELOGIO AOS 32 ANOS DO DC: GILBERTO

BRASILIA —

Plenário do SENADO

O senador Gilberto Marinho congratulou-se ontem, em discurso no Senado, com o DIARIO CARIOCA pela passagem do seu 32.º aniversário de fundação. Enalteceu o passado de lutas do órgão fundado por J. E. de Macedo Soares e saudou os demais diretores e redatores, que têm sabido imprimir uma linha de grande identificação com os ideais da vida pública brasileira.

A seguir, o representante carioca transmitiu à Casa numerosos apelos que tem recebido de várias partes, defendendo o ponto-de-vista de que, sendo a Assistência Social um dever do Estado, não devem as dotações orçamentárias destinadas a entidades privadas de fins análogos receber cortes e, muito menos, serem canceladas.

POLONIA

Ocupou a tribuna, depois, o sr. Francisco Galloti, para festejar a data nacional da Polônia, transcorrida anteontem. O representante catarinense e também o sr. Alo Guimarães assinalaram a importância da participação do colono polonês em nosso país, onde tem podido contribuir de forma altamente meritória para o desenvolvimento econômico que pretendemos atingir.

Ao dirigir o orador uma saudação ao embaixador da Polônia no Brasil o sr. Atílio Vivacqua, em aparte, ressaltou que a comemoração da data nacional daquele país desperta, entre nós, justas manifestações de simpatia e admiração a um povo que a nós está ligado por tradicionais laços de amizade.

MINERAÇÃO DE CARVÃO

Os problemas da mineração do carvão constituiram o tema de discurso do sr. Saulo Ramos, lamentando o representante do PTB de Santa Catarina que, até hoje, não tenha sido instalado em seu Estado o Parque Siderúrgico que lhe autorizara o Plano Nacional aprovado a respectiva lei. O carvão de Santa Catarina é o único coquificável no Brasil, capaz de garantir a libertação econômica do nosso país.

O senador Lima Teixeira defendeu a conquista de novos mercados para o açúcar brasileiro, no momento em que estamos prestes a nos transformarmos no terceiro produtor do mundo, nesse domínio.

Foi recepcionado, no salão do vice-presidente do Senado, o sr. Juan Lechin, vice-presidente da República eleito, da Bolívia.

CAXIAS - RJ: OUTRO CASO DE RAIVA

RIO — Mais um caso de raiva foi constatado ontem pelo Serviço de Medicina Veterinária da Secretaria Geral de Agricultura, Indústria e Comércio da Guanabara. O exame foi feito em um canino de rua, fêmea, mestiça, média, rajada, levando àquele Serviço pelo sr. Antônio Barbosa de Lima (Rua 3 de Maio, quadra dois, lote quatro, em Duque de Caxias). O Serviço de Veterinária aconselha a todos que forem vitimados ou que mantiverem contato com o animal doente a se dirigirem, com urgência, ao Instituto Pasteur (Rua Juan Pablo Duarte, 11), para tratamento.

Comício Lott- . . .

(Conclusão da 3ª pág.)

região amazônica, o povo não aceita outro candidato, senão o marechal», informou ao sr. Amaral Peixoto o governador paraense, durante os entendimentos que mantiveram, ontem, na sede do PSD.

MOBILIARIOS FIRMES: LOTT

Em manifesto lançado, ontem, a todos os companheiros do país, os trabalhadores em fábricas de móveis do Estado da Guanabara conclama a classe a unir-se e sufragar, maciçamente, as candidaturas Teixeira Lott e João Goulart, a 3 de outubro.

Com 1.892 assinaturas, o manifesto explica que o apoio a Lott e Jango veio do pacto-plataforma assinado pelos candidatos situacionistas, comprometendo-se a cumprir as reivindicações que lhes foram apresentadas, e que a assinatura de um documento dessa natureza é fato inédito em todo o país.

CARTA

Dirigindo-se ao redator-chefe dêste jornal, o sr. Geraldo Pereira, da cidade Martins Soares, Minas Gerais, comunica que foi fundado, no distrito de Manhumirim, o Comitê pró-Lott, Jango e Tancredo Neves, candidato ao govêrno mineiro.

Informa o sr. Geraldo Pereira que o acontecimento foi assinalado com grande solenidade, à qual estiveram presentes os líderes Eduardo Levindo Coelho, Genésio Bernardino de Sousa e o vereador mais votado da cidade, sr. Izaltino Dutra.

CONVITE

Em solenidade que terá lugar no auditório da ABI, a partir das 19 horas de hoje, dar-se-á o encerramento do Curso de Formação de Líderes Ruralistas, realizado sob os auspícios do Comitê Nacional Ruralista Lott-Jango.

Os organizadores da festa de encerramento estão convidando as autoridades ruralistas e o povo a se fazerem presentes ao acontecimento, durante o qual serão abordados importantes assuntos ligados ao homem do campo.

HOMENAGEM

Saudando a sra. Antonieta Lott, espôsa do candidato presidencial, altas figuras da sociedade feminina carioca realizaram, dia 20 último, nos salões de recepção do Magazin Mesbla uma homenagem à ilustre dama, seguindo-se um chá.

Foram organizadoras da homenagem as senhoras general Alfredo Fonseca, dr. Augusto Xavier, dr. Urbano Rezende da Costa, Lourdes Savrat e Dina Teresa Bacha, que contaram com a colaboração do Comitê Feminino da campanha para Lott e Jango. Saudou a aniversariante a sra. Flávia Dutra, presidente do Comitê. A sra. Antonieta Lott agradeceu, comovida.

CONCLUSÕES DA 1a. PÁGINA

Ike

tão sendo empreendidos e vão contribuir decisivamente para o conhecimento do que necessitamos para um sólido adiantamento econômico e social.

Concomitantemente, recebi os mais encorajadores relatórios sôbre o progresso que está sendo alcançado na organização estrutural do Banco Interamericano de Desenvolvimento. Em menos de dois anos, êsse Banco foi projetado, negociou-se sua complexa estrutura, sendo seu Estatuto aprovado por vinte de nossas Repúblicas Americanas. A maior parte das quotas iniciais para formação de seu capital já foram pagas e espera-se que até o fim dêste ano sejam concedidos os primeiros empréstimos.

Há três meses atrás, tive o grande prazer de visitá-lo pessoalmente, em Brasília, sua nova e bela capital, e, posteriormente, nas suas admiráveis cidades do Rio de Janeiro e São Paulo. As conversações que então mantive com V. Exa. foram altamente proficuas e contribuiram para uma nova orientação que, durante e a partir dessa viagem, venho seguindo, relativamente à situação neste hemisfério. Cheguei à conclusão de que, não obstante os nossos esforços anteriores, todos nós necessitamos despender esforços adicionais em nosso programa conjunto para enfrentar o desafio desta nova década, no decorrer da qual, nossos povos têm a firme determinação de alcançar um novo, elevado e dinâmico padrão de vida, social, econômico, político e espiritual. E' meu desejo levar ao conhecimento de V. Exa. que anunciarei nos próximos dias alguns dos planos dos Estados Unidos da América, tendo em vista sua participação mais efetiva para a consecução dos objetivos do nosso hemisfério. A fim de levar adiante o programa em aprêço pretendo solicitar a necessária autorização ao Congresso, que deverá voltar a reunir-se no princípio do próximo mês.

Estou pedindo ao embaixador Cabot que lhe entregue pessoalmente esta carta.

Com as minhas mais cordiais e afetuosas saudações,

Sinceramente,

(a.) — D. Eisenhower".

JK

corrigir e diminuir seus efeitos e consequências.

CORAGEM

Deveremos, portanto, ter a coragem de tirar as conclusões que a realidade nos apresenta. A verdade é que, apesar de todos os esforços anteriores, não se fêz o suficiente e não se conseguiu uma taxa adequada de desenvolvimento para os povos latino-americanos. Querer atribuir a inquietação atual dos mesmos a simples propaganda ou agitação de agentes externos ao Continente seria ignorar o fato de que muito maior capacidade agitadora têm a pobreza e a frustração de povos econòmicamente estagnados. O problema consiste, portanto, em dar uma nova dimensão ao trabalho a ser realizado.

V. Exa. sabe muito bem, porque é homem de Estado dos mais ilustres e porque é homem de coração justo, que a liberdade, a democracia, a dignidade do ser humano, tal como nós as concebemos, são palavras sem sentido para os habitantes das regiões estagnadas, onde a própria vida é um contínuo sacrifício e um ato de resignação e de paciência. Que em nossa família regional existem imensas zonas subdesenvolvidas, repito a V. Exa., é não só grave perigo para a paz, como uma contradição com a posição que defendemos, cuja base é a solidariedade humana e cuja garantia exclusiva é a esperança numa existência melhor.

Em nenhum momento da campanha em prol do desenvolvimento harmônico de nosso hemisfério (Operação Pan-Americana) os Estados Unidos foram considerados culpados pelas desigualdades extremas da condição de vida dos diversos povos desta parte do mundo. Ao contrário, devemos testemunhar que a Boa-Vizinhança tem sido sempre praticada e que, de uma maneira ou de outra, jamais faltaram provas de espírito fraternal entre a grande Nação que V. Exa. preside e a América Latina. O que me parece não ter havido até hoje, permita-me V. Exa. que o diga, é uma verdadeira política construtiva e a atribuição de maior importância a esta parte da América. Entretanto, se há neste mundo convulso uma aliança natural para o Ocidente, é a que podem oferecer os nossos países, que souberam lutar pela conquista da liberdade e guardaram a fé nos princípios básicos herdados dos nossos antepassados europeus. Relegar a plano inferior quase duzentos milhões de homens, cuja taxa de crescimento é a mais alta em todo o mundo e cuja integração na defesa das democracias é o caminho e a inclinação mais certa, é cometer um êrro, é concorrer para mutilar, ainda mais, a segurança dessa Causa Ocidental, que inclui todos os valores políticos e espirituais que nos são comuns. Razões de ordem puramente estratégica nem sempre são boas razões, e muitas vêzes os cálculos devem ser revistos, e os critérios táticos modificados. O que me parece indubitável é que não há maior estratégia do que a fortificação dos aliados naturais e não meramente ocasionais.

O oferecimento de uma nova política de fortalecimento da família regional americana foi o que compreendi estar-me sendo anunciado por V. Exa. na sua honrosa carta. Em substituição a gestos de boa vontade e de boa vizinhança, resolveu V. Exa. patrocinar uma nova ação fecunda e vigorosa, criadora de riqueza. Como já tive ocasião de afirmar, não é um plano de doações o que julgo apropriado ou mesmo possível no momento, mas medidas concretas e inadiáveis de interêsse recíproco para o país de V. Exa. e as demais nações americanas e uma colaboração mais ativa em nosso desenvolvimento, mediante uma nova política de financiamento público, em que sejam observados outros critérios que não o da simples rentabilidade econômica imediata.

V. Exa. demonstrou estar seguindo com atenção o processo da Operação Pan-Americana, até à sua fase mais recente. Os três itens citados por V. Exa. são realmente insubstituíveis e vou repetí-los aqui:

1.º — financiamento do desenvolvimento econômico;

2.º — papel da assistência técnica para a obtenção de uma crescente produtividade industrial e agrícola;

3.º — ulterior consideração dos problemas dos produtos de base.

Êsses temas foram objeto de consideração na recente reunião da Subcomissão de 9 países, que se realizou em Washington, como assinalou V. Exa. Os resultados a que chegou aquela reunião são, entretanto, tímidos e estão aquém das expectativas de muitos países latino-americanos, dentre os quais o Brasil, que levou para a mesma planos concretos de aumentar a capacidade de financiamento de instituições como o Banco Interamericano de Desenvolvimento.

Perdoe-me, porém, que, presidente da República de uma nação amiga, aliada natural da pátria de V. Exa., eu insista na reafirmação de que o problema da América Latina, sendo econômico, transcende do plano econômico, e que se impõe, sem demora, uma visão continental que evite no futuro os muitos equívocos da hora presente, que estabeleça um roteiro para uma era de segurança, de paz e de justiça social, e impossibilite intromissões políticas extracontinentais, a que devemos certamente resistir.

É impossível resumir numa simples carta o que se faz mister dizer nesta hora, em que resoluções importantes devem ser tomadas. Peço a V. Exa. que aceite o que lhe estou escrevendo como a palavra de alguém que não se esquece dos sacrifícios norte-americanos em favor do homem. Duas vêzes, neste século, os Estados Unidos ofereceram milhões de vidas preciosas, além de vultosos bens materiais, em defesa do mundo livre. Em defesa do mundo livre é que foi lançada, efetivamente, a Operação Pan-Americana.

Que Deus ilumine a pessoa de V. Exa. e a todos os dirigentes da grande nação americana, na ocasião em que se definem os destinos da humanidade. E que o Criador do Universo nos dê a todos o sentimento da grandeza de nossa tarefa comum e a humildade necessária para servirmos à Verdade e à Justiça.

(a) **Juscelino Kubitschek**"

Brasil aos . . .

férica e que os "21" venham a tomar deliberações desde há muito solicitadas, em vários movimentos, inclusive na Operação Pan-americana, do presidente Kubitschek.

A proposição foi feita pelo delegado brasileiro, embaixador Fernando Lôbo, durante a sessão realizada para redigir o temário da reunião de Chanceleres, prevista para agôsto, ao que tudo indica, em Bogotá ou Costa Rica. O sr. Fernando Lôbo ressaltou que o seu govêrno confiava em que o subdesenvolvimento fôsse discutido como um dos fatôres de agitação no Hemisfério. (UPI-DC)

E' provável que a denúncia da Venezuela contra a República Dominicana seja apreciada, pelo Chanceleres das 21 repúblicas latino-americanas, primeiro do que a crise entre Cuba e os Estados Unidos, bem como o problema da intervenção soviética nos assuntos hemisféricos.

Essa possibilidade surgiu, ontem, depois que o presidente do Conselho de Segurança da OEA, embaixador Sanchez Gavito, do México, dirigiu um apêlo à Comissão Especial Investigadora, quando esta preparava um relatório sôbre o caso dominicano, para que apressasse os trabalhos.

A posição da Venezuela, diante do Conselho, foi consideràvelmente reforçada, ontem, quando outros delegados latino-americanos apoiaram o pedido do embaixador Gavito, com base nos resultados que a Comissão Especial teria recolhido contra Trujillo nas investigações que realizou (FP-UPI-DC).

De sobrevivência..

ção das comunidades voltadas para a produção agrícola só recentemente começou a se fazer notado e conhecido.

E, igualmente, se reconheceu que, quanto mais elevados a mecanização e o índice de aplicação de outros processos adiantados de agricultura, tanto mais acelerado se efetiva o ritmo da descapitalização da unidade.

ESFÔRÇO INÚTIL

Em que pesem os esforços locais, visando ao aumento da produção, como se tem verificado no Rio Grande do Sul, nenhum resultado é, de positivo, conseguido. A deterioração constante (ou, na melhor das hipóteses, a estabilização) dos preços dos produtos básicos e das matérias primas, paralelamente ao incremento progressivo e quase permanente dos valores atribuidos aos bens de consumo durável e aos produtos industrializados em geral, formam a constante do empobrecimento.

O fenômeno sul-riograndense, que passa à ordem do dia como um problema de sobrevivência de um Estado, poderia, até, se transformar num problema de ordem social. Sua compreensão já passou a ter consistência de dever nacional.

O DIARIO CARIOCA, numa série de reportagens, trará ao conhecimento do público os detalhes dessa conjuntura e, dentro da atitude imparcial que sempre caracterizou a independência de sua linha de ação, apontará a responsabilidade que cabe a cada um ou a cada fato.

Crise-Lacerda . . .

LACERDA AINDA AMEAÇA

Os setores lacerdistas dão sua explicação para o episódio de anteontem no aeroporto Santos Dumont. E' esta: o sr. Carlos Lacerda não sabia do almôço de Jânio na casa de Tenório. Soube pelo noticiário dos jornais e pediu aos repórteres do seu vespertino que apurassem a veracidade da informação.

Apurada a boa fonte, o sr. Lacerda irritou-se profundamente e redigiu uma nota que seu jornal publicou às 11 horas. Mas não quis ficar na nota ameaçadora: pediu a seu filho, Sérgio, e ao sr. Venâncio Igrejas que fôssem ao aeroporto intimar o Jânio: "se almoçar com Tenório, renuncio".

À noite, durante seu programa na televisão, o candidato udenista disse que "o que interessa principalmente não é apenas a vitória do sr. Jânio Quadros, mas a vitória de um grupo de governadores que possam governar com êle. O que será do govêrno Jânio se só tiver adversários nos governos estaduais?". Tais palavras foram interpretadas como uma advertência a mais do sr. Lacerda ao sr. Jânio que, àquela hora, já estava de regresso a São Paulo.

Lacerda disse ainda, no mesmo programa, que só tem um objetivo: lutar pela candidatura Jânio. E que êste, se considerar que sua candidatura (dêle, Lacerda) está atrapalhando seus planos na Guanabara, que a substitua por outra melhor. Lacerda, no caso, irá para casa.

JÂNIO VOLTARÁ

O "staff" janista acredita que o sr. Jânio Quadros não abandonará seu diabólico plano político para a Guanabara. O mesmo plano já foi executado (com real sucesso) noutros setores e o candidato presidencial não deseja um insucesso aqui. Sentindo a penetração popular de Tenório e não querendo comprometer-se demais com o lacerdismo, o sr. Jânio Quadros planejou o encontro com o sr. Tenório para abrir uma nova frente popular no Estado.

O que êle deseja, na realidade, é fazer comícios no Rio tanto com Lacerda (na Zona Sul) como com Tenório (na Zona suburbana), dividindo, assim, o eleitorado. O sr. Lacerda desconfiou do plano do seu correligionário político e no dia em que êle ia sendo posto em prática, reagiu à sua maneira, intimando o sr. Quadros.

Mas os janistas de São Paulo afirmam que Jânio não desistirá. Têm como certo de que o candidato, vencedor em tantas batalhas pré-eleitorais contra a UDN e seus homens mais eminentes, não recuará de seus propósitos para a Guanabara. Ontem o sr. Jânio distribuiu uma nota muito murcha, ao seu estilo, afirmando que só tem um candidato na Guanabara: o sr. Lacerda. Mas os janistas de São Paulo recordam que o mesmo se deu no episódio da candidatura do sr. Leandro Maciel. O sr. Jânio afirmava que êle era o seu único candidato e o sr. Leandro acabou voltando para Sergipe.

ROMPIMENTO

Os líderes udenistas cariocas estão temerosos de que a crise JânioxLacerda possa levar a um rompimento definitivo entre os dois candidatos. Sentem que o plano do sr. Jânio, ao sentir que não precisará mais da ajuda substancial do sr. Lacerda na Guanabara, romperá de uma vez suas relações com o candidato udenista, passando a apoiar incondicionalmente os demais candidatos de sua área.

A NOTA DE JANIO

E' a seguinte a nota ontem distribuida pelo seu comitê, no Rio, redigida em têrmos jornalísticos:

«Ao regressar, na manhã de hoje, para São Paulo, o deputado Jânio Quadros declarou, no aeropôrto, aos jornalistas que ali foram ao seu encontro, que sòmente não foi a Caxias, almoçar com o deputado Tenório Cavalcânti, por ter compromissos urgentes no Rio, com companheiros do Partido Republicano Trabalhista de várias seções estaduais».

E acrescentou:

«Não tive nem terei qualquer atrito com o deputado Carlos Lacerda, que é o meu candidato ao govêrno da Guanabara. Ao contrário, nossas relações nunca foram tão boas. Por outro lado, quando fôr àquela cidade fluminense, não deixarei de cumprimentar o deputado Tenório Cavalcânti, com quem já tive o privilégio de lutar lado a lado, em mais de uma campanha democrática».

«Interpelado, ainda nesta oportunidade, sôbre os novos ataques do marechal Lott, disse o candidato das oposições nacionais à presidência da República:

«Não tomo conhecimento de provocações nem me impressionam as ameaças de quem quer que seja. Tenho absoluta confiança na consciência democrática do país e entendo que esta jornada eleitoral deve proporcionar a oportunidade do exame das graves questões que afligem nosso povo, sobretudo as classes trabalhadoras e a produção nacional. E' o que tenho feito, estudando a borracha na Amazônia, o petróleo e a integração econômico-social no Nordeste, trigo, no Rio Grande do Sul, café, a pecuária e o desenvolvimento, em geral, em São Paulo, Minas e Estado do Rio, para citar alguns exemplos.

Vencerei estas eleições de forma espetacular, tal o apoio que recebo do homem anônimo e angustiado que procura novos rumos para a administração. Sei que se prepara uma terrível campanha contra mim na qual a intimidação, a infâmia e a calúnia, além de imensos recursos em dinheiro serão as armas favoritas. Estou relacionando fatos estarrecedores para o oportuno conhecimento da Nação. Novamente faço um apêlo àqueles que deveriam nesta hora mostrar-se à altura das responsabilidades: conduzam a luta sucessória com decência e respeito, sem afrontar a dignidade, o civismo e o sofrimento da grande família de nossa Pátria. O que os brasileiros desejam é uma campanha alta e nobre que os informe e oriente, e um govêrno sereno, justo e realizador, que oferecerei. Cumpro o meu dever".

JK sancionou . . .

nistério das Minas e Energia os seguintes órgãos e repartições: Departamento Nacional de Produção Mineral, Conselho de Águas e Energia Elétrica, Conselho Nacional de Minas e Metalurgia, Conselho Nacional do Petróleo e Comissão de Exportação de Materiais Estratégicos. Ficam incluidos na jurisdição do novo Ministério a Companhia Vale do Rio Doce, Companhia Hidrelétrica do S. Francisco, a Petrobrás, a Comissão Nacional de Energia Nuclear e a Comissão Executiva do Plano de Carvão Nacional. Os Ministérios da Indústria e Comércio e das Minas e Energia serão instalados a 1.º de fevereiro de 1961. A partir dessa data, o Ministério do Trabalho, Indústria e Comércio passará a denominar-se Ministério do Trabalho e Previdência Social.

SUPERAÇÃO DO IMOBILISMO

— "Aparentemente, nada mudou com a criação dos Ministérios das Minas e Energia e da Indústria e Comércio, de vez que a COFAP continua e as novas pastas sòmente se instalarão em fevereiro próximo" — declarou à reportagem do DIARIO CARIOCA, o deputado Daniel Faraco, presidente da Comissão de Economia da Câmara, que acrescentou:

— "Na realidade, porém, a mudança é considerável, pois estão sendo criados os instrumentos legais destinados a preencher um vazio que a COFAP, embora muitíssimo mal, vinha preenchendo, ao menos para efeitos psicológicos. O grande mérito da nova medida legislativa — continuou — residem em que se inicia com ela a superação do imobilismo e da perplexidade receiosa, dentro da qual se vinha eternizando uma situação irracional, injusta e por isso mesmo altamente nociva aos interêsses nacionais, notadamente no que tange ao desenvolvimento da agricultura de subsistência".

NORMAS DE COMERCIALIZAÇÃO

— "O Ministério da Indústria e Comércio, prossegue o representante gaúcho, é um dêsses instrumentos com gabarito capaz de promover e estimular a adoção de métodos e normas de comercialização que ensejem uma concorrência salutar, em consequência da qual o lucro seja o justo prêmio de bem servir o consumidor, quer na qualidade, quer no preço".

— "A par disso, diz a seguir, deverá ser votada, dentro do esquema parlamentar traçado, a lei prevista na Constituição, para a repressão dos abusos do poder econômico por parte de uniões ou agrupamentos de emprêsas individuais ou sociais, seja qual fôr a sua natureza, que tenham por fim dominar os mercados nacionais, eliminar a concorrência e aumentar arbitràriamente os lucros, segundo diz textualmente o dispositivo constitucional".

ESTABILIZAÇÃO DE PREÇOS

— "Evidentemente, acentua o sr. Daniel Faraco, será impossível estabilizar os preços, se os gastos públicos ultrapassarem de muito os gastos disponíveis, provocando emissões descontroladas e outras formas de cobertura inflacionária dos dispêndios excessivos. Se o próprio govêrno não assumir, com inspiração e coragem, uma liderança decisiva neste terreno, inútil será esperar resultados satisfatórios. Os melhores instrumentos de nada valem, se o artífice não souber manejá-los. Esperemos, entretanto, que o atual govêrno se empenhe por não agravar demasiado a situação de preços que transmitirá ao seu sucessor. E sobretudo, façam votos para que o futuro govêrno trace uma política econômica capaz de promover prosperidade e progresso, no ambiente que mais propício lhe é, ou seja, evitando as injustiças, os abusos e os desperdícios clamorosos gerados pela desordem financeira. Vem a propósito lembrar que o próprio comércio — tão visado pelas críticas frequentemente demagógicas, mas nem sempre de todo destituidas de fundamento — muito pode e deve fazer para a criação de uma nova mentalidade, pela qual os consumidores vejam no lucro a justa remuneração de serviços prestados".

— "Para tanto, é necessário que os líderes da classe se empenhem sem desfalecimento em propagar o espírito da sadia concorrência e do combate à rotina, a fim de que se generalize a preferência por ganhar pouco de cada vez em muitas vêzes, em lugar de ganhar muito de cada vez em poucas vêzes" — acrescentou o presidente da Comissão de Economia, que concluiu:

— "É preciso não esquecer que a legislação boa ou má, é quase sempre fruto e reflexo das idéias, certas ou erradas, que dominam a opinião pública em determinado momento; conquistar e manter a confiança da opinião pública, com demostrações positivas de espírito de cooperação, é a tarefa que os verdadeiros líderes, se quiserem portar-se à altura de suas responsabilidades, devem enfrentar vigorosamente e sem qualquer perda de tempo".

Morte de . . .

gens de ônibus. Mais diante, comparou o progressivo aumento observado dos impostos estaduais, em São Paulo, quando o seu opositor era gvernador. O povo que o ouvia atentamente, vibrou com essas afirmações, aplaudindo-o com sinceridade.

REFORMA AGRÁRIA

O marechal Teixeira Lott disse em Barretos que no seu entender reforma agrária "não é tomar terras de quem as tem para distribuí-las indistintamente entre os pobres". Disse que reforma agrária é problema complexo, mostrando-se favorável a que a retalhação das terras não exceda nunca em lotes que variem entre 25 a 50 hectares. Afirmou ainda que a reforma agrária que êle defende é em bases cooperativistas.

Na ocasião, preconizou o fortalecimento das entidades político-partidárias e recomendou a sindicalização de todos os operários brasileiros.

QUEM ESTÁ COM O MILHÃO

O marechal Lott conseguiu um momento de "suspense" no comício de Barretos quando, depois de provar que o sr. Jânio Quadros, candidato da UDN, é, na realidade, candidato do milhão, apontou para o grande cartaz colorido do seu adversário e perguntou, ao mesmo tempo em que olhava para um cartaz de sua propaganda, impresso em papel jornal: "Agora vejam, na realidade, quem está com o milhão e quem está com o tostão". A assistência, depois de um instante de silêncio, o aplaudiu vivamente.

ADEMARISTAS ADEREM

E' grande a adesão de chefes políticos ademaristas à candidatura do marechal Lott. Ontem, por exemplo, na cidade de Colina, o deputado estadual Benedito Realindo, eleito com 85 por cento do eleitorado dessa região, em praça pública, passou-se para o lado do marechal Lott dizendo aos seus eleitores: "Mudei para Lott, mudei para melhor. Continuo fiel aos princípios de meu partido que tem na pessoa do sr. Jânio Quadros o seu maior inimigo. Os inimigos do meu partido são os inimigos da minha Pátria, por isso apóio Lott".

A comitiva do marechal Lott continua integrada pelos deputados federais Ulisses Guimarães, Nélson Omegna, Bráulio Barros, Cunha Bueno, embaixador Batista Luzardo, jornalista Danton Jobim, do DIARIO CARIOCA, o deputado estadual Onofre Cesuen. (De Humberto Stembrino, enviado especial).

Madariaga: "não sou comunista"

RIO —

Abordado pela imprensa, ao chegar ontem a esta cidade, para participar do 31.º Congresso Internacional dos PEN Clubes (noticiário na 3.ª página), o ensaista espanhol Salvador de Madariaga negou ser comunista e disse que só retornará à Espanha quando o regime de Franco desaparecer.

Êle vive em Oxford, na Inglaterra, exilado. Um repórter perguntou-lhe quando Franco deverá perder o seu poder na Espanha, e o escritor, à queima-roupa, respondeu: "Esta pergunta deve ser dirigida ao govêrno norte-americano".

CONGRESSISTAS

Hoje, os congressistas que já se encontram no Rio visitarão a exposição de Cândido Portinari, em Copacabana, e amanhã pela manhã, as igrejas antigas da cidade. Às 19 horas, o diretor-geral do Conselho Britânico de Relações Culturais oferecerá coquetel à delegação britânica, e às 21 horas, o PEN Clube do Brasil recepcionará os escritores visitantes com um jantar no Hotel Miramar. Maiores detalhes sôbre o 31.º Congresso Internacional dos PEN Clubes, que se iniciará amanhã, na 3.ª página.

DR. CAMILLO MONTEIRO

Ultra Som — Ionização
Ondas Curtas
Rins — Bexiga — Prostata
Debilidade Sexual —
Utero — Ovários
Rua Santa Luzia, 799 8.º
Telefone: 22-4180

Rio acordou hoje sem leite para comprar

Sette Câmara pede paciência ao povo

RIO —

A cidade amanheceu totalmente sem leite, enfrentando o "lock-out" impôsto pela Cooperativa Central dos Produtores de Leite (CCPL). Está deflagrada a pior crise de abastecimento jamais registrada no Estado da Guanabara, no setor de produtos lácteos. As autoridades, de um lado, e os produtores, o outro, iniciam, hoje, a luta em tôrno de mais um aumento de preço, numa categoria de artigo vital para o abastecimento da população.

— A cidade precisa ter paciência" — declarou o governador Sette Câmara à imprensa. — "E melhor ficar sem o leite por uns dias, do que pagar 26 cruzeiros por êle. Quanto aos hospitais, a situação não é a que se anuncia, pois existe reserva, inclusive de leite em pó. E' preciso que o povo ofereça sua contribuição, resistindo à ganância. Não podemos afrouxar. Cumpre-me executar a lei, e ela será cumprida integralmente".

POLICIA EM AÇÃO

"Serão aplicadas medidas enérgicas" — continuou o governador. — "Essas medidas estão sendo tomadas pela Polícia, que para isso recebeu ordens expressas. Interessados no problema me procuraram para acertar um meio têrmo. A proposta seria vender o leite a 22 cruzeiros. Respondi que não concordaria.

— "Acho uma monstruosidade o preço que se quer, pois conheço bem o problema e tenho sido informado por alguns produtores de que o preço atual dá bastante margem de lucro".

COFAP VAI AGIR

— "A COFAP foi restabelecida e só espero que o seu titular assuma o cargo, pois a questão de preços é de sua alçada. Não devemos, porém, esquecer a nossa resistência.

— "Reafirmo que êles não têm necessidade do aumento. Conto com a colaboração do povo e da imprensa, a fim de que possamos ganhar esta luta. Ficaremos alguns dias sem leite, mas êles também terão o castigo necessário".

ROMANO VEM AÍ

As últimas horas da tarde de ontem, o rádio informou que o sr. Guilherme Romano, nomeado pelo presidente da República, havia sido reconduzido à presidência da COFAP. Foi desmentida a informação de que o novo dirigente do órgão controlador dos preços seria o sr. Paulo de Tarso, chefe do Gabinete do governador Sette Câmara.

Uma entrevista do governador da Guanabara com os produtores de leite foi cancela-

(Conclui na 11ª pag.)

ISABEL DOENTE

A bela atriz Isabel Sarli, ex-"Miss Argentina" (foto), encontra-se adoentada, no Hotel Glória

Diario Carioca

RIO DE JANEIRO, SABADO, 23 DE JULHO DE 1960

Isabel chegou doente para fazer a "Favela"

RIO —

Para participar da co-produção argentino-brasileira "Favela", desembarcou na madrugada de ontem, no Aeroporto Santos Dumont, a artista argentina Isabel Sarli, que foi recebida no aeroporto pela "mascote" do Garalartes, co-produtora do filme no Brasil, a "estrelinha" brasileira Luieli Figueró.

Isabel Sarli, que possui um busto "a la Mansfield", já foi "Miss Argentina" em 1955, e saltou muito abalada do aparelho que a trouxe ao Rio, por haver enjoado durante a viagem. Isabel desembarcou acompanhada de uma equipe de técnicos e produtores portenhos, devendo as filmagens de "Favela" ter início na próxima semana. Foi para o Hotel, e ficou com o médico ao lado de sua cama.

"FAVELA"

A película "Favela", que é uma co-produção do produtor argentino Emilio Spitz e da Geralartes Filmes do Brasil, possui o nome, o tema e o fundo musical, inspirados no conhecido samba de Ataulfo Alves, "Favela".

Isabel Sarli, já é uma veterana em cinema, já tendo participado de quatro películas, duas das quais, "Vergonha" e "Rio de Sangue", já foram apresentadas entre nós. Isabel, que deverá permanecer dois meses no Rio, representará no filme uma favelada que se projeta internacionalmente como bailarina folclórica e retorna ao morro para rever cenas de sua infância. As cenas serão rodadas no Morro do Pasmado.

A sensual Isabel Sarli será a única argentina na película "Favela", sendo que os demais artistas serão nacionais e ainda não foram escolhidos, inclusive o galã.

Isabel, que se encontra hospedada no Hotel Glória, oferecerá na próxima têrça-feira um coquetel à imprensa, quando então, mais descansada, irá contar a sua vida e da as suas impressões sôbre o Brasil. Falando à reportagem do DC, Isabel adiantou que está maravilhada com o Rio de Janeiro, que bem merece, na sua opinião o título de "Cidade Maravilhosa".

ARMANDO A BARRACA

Logo após chegarem em Vila Valqueire, onde se realiza o Acampamento Internacional de Patrulhas, os Escoteiros começam a armar as suas barracas de lona, que servirá de moradia durante os sete dias do Acampamento

Decidida a paralisação dos bondes e telefones

Será no dia 26 se o aumento não fôr pago

RIO —

Os trabalhadores em emprêsas telefônicas decidiram, em assembléia ontem realizada, dar um prazo até o próximo dia 26 para que seus empregadores lhes paguem o aumenta salarial de 38% a que têm direito em consequência de acôrdo recentemente firmado e deflagrar greve no dia 27, conjuntamente com os trabalhadores em carris urbanos, caso até aquela data não sejam atendidas suas reivindicações.

Antes da assembléia, os dirigentes do Sindicato dos Trabalhadores em Emprêsas Telefônicas e do Sindicato dos Trabalhadores em Carris Urbanos assinaram um pacto de ação comum, em que se comprometem a não aceitar o aumento salarial se o mesmo não fôr concedido simultâneamente às duas classes.

PREPARATIVOS

Durante a assembléia, logo após aprovada a decisão de paralisação dos serviços, os trabalhadores formaram as comissões de greve e o comando geral que será constituído pelos diretores da entidade e por dois representantes de cada local de serviço.

Nos discursos que pronunciaram, os trabalhadores protestaram contra as manobras protelatórias promovidas, segundo alegam, para ludibriar a classe. Dizem os trabalhadores que não admitirão que a protelação dos empregadores vá além do próximo dia 26.

ENTENDIMENTOS

Os líderes dos empregados em emprêsas telefônicas e dos trabalhadores em carris urbanos afirmam que continuarão promovendo entendimentos com as autoridades competentes e os diretores das emprêsas do Grupo Light com o objetivo de obter o pagamento do aumento salarial dentro do prazo estabelecido pela assembléia, a fim de evitar a paralisação dos serviços telefônicos e de bondes no Estado da Guanabara.

NO RIO, 38 ARQUITETOS ESPANHÓIS

RIO —

Trinta e oito arquitetos espanhóis, recém-formados e integrantes da 111ª turma da Escola Superior Técnica de Arquitetura de Madri, a convite do prof. Raimundo Barbosa Carvalho, diretor da Faculdade de Arquitetura da Universidade do Brasil, visitaram, ontem, as obras da futura Cidade Universitária, em Jacarepaguá. Em seguida, estiveram na Faculdade de Arquitetura, onde foram saudados pelo diretor, prof. Barbosa Carvalho. Agradecendo, discursou o catedrático dom Emilio Garcia Castro, que acompanha os excursionistas.

Escoteiros de todo o Brasil invadem o Rio

RIO —

Mais de mil escoteiros, provenientes de todos os Estados do Brasil, encontram-se reunidos em Vila Valqueire, em Jacarepaguá, onde será aberto hoje, às 10 horas, oficialmente o Acampamento Internacional de Patrulhas, no qual os badenianos brasileiros comemoram o cinquentenário do Escotismo em nosso país. O Acampamento Internacional de Patrulhas, que é conhecido pela sigla AIP foi organizado pela Região Escoteira do Estado da Guanabara e pela União dos Escoteiros do Brasil.

Além do Estado da Guanabara, que contribuirá com 350 escoteiros, a miaor delegação é a do Rio Grande do Sul, com 104 escoteiros e chefes, seguindo-se Minas Gerais e Estado do Rio, com 80 elementos cada, e São Paulo com 78. Diversos países latino-americanos foram convidados para o evento, entretanto não foi possível a presença dos mesmos, pois nestes mesmos dias, realiza-se nos Estados Unidos um acampamento do qual participarão mais de 2 milhões de badenianos.

"CIDADE DE LONA"

O Acampamento Internacional de Patrulhas, que hoje oficialmente tem início, será realizado numa área de perto de 4 mil metros quadrados na Rua Luis Beltrão, em frente à Praça dos Eucaliptos. Este terreno, até anteontem um descampado, tornou-se da noite para o dia, uma verdadeira "cidade de lona" onde não fala nenhum dos confortos modernos. Lá estão armados cêrca de 400 barracas, dispostas nos 8 subcampos em que está dividido a área do acampamento, estando acampados em cada subcampo 16 patrulhas de escoteiros, que fazem sua própria alimentação, com lenha que conseguem nas proximidades do campo.

Cada escoteiro, para participar do AIP tem que pagar a quota de Cr$ 1.000 e a União dos Escoteiros do Brasil gastou cêrca de Cr$ 2 milhões na preparação das solenidades. Tôdas as manhãs o encarregado pela cozinha da patrulha tem que dirigir-se à intendência central, onde recebe o material para a alimentação de sua patrulha para todo o dia. Logo à entrada do acampamento está localizado o mercado, sob a orientação do chefe Mário Imperial Sobrinho, onde são vendidos doces, balas, café e recordações do AIP. Além disso, existem também no mercado três receptores de televisão, cada um sintonizado em uma emissora, deven-

(Conclui na 11ª pag.)

SERVIDORES NO DC

O deputado Licio Hauer, falando ao repórter, assistido pela comissão de servidores

Ferroviários não pensam em greve

Com o objetivo de evitar nova paralização dos trens da emprêsa, a direção da Leopoldina sustou o pagamento dos seus fornecedores (dívidas no montante de Cr$ 41 milhões) e determinou a imediata conclusão do pagamento dos salários de seus empregados correspondentes ao mês de junho.

Os dirigentes do Sindicato dos Ferroviários afirmam que não existe mais perigo de deflagração de nova greve na Leopoldina êste mês, mas que se o pagamento dos salários de julho não fôr efetuado até o próximo dia 10 de agôsto nova paralisação de trens será promovida.

MATERIAL PODE FALTAR

Com a sustação do pagamento aos fornecedores, a Leopoldina corre, agora, o perigo de sofrer a paralisação do tráfego, em virtude das emprêsas poderem suspender o fornecimento do material necessário aos trens.

(Conclui na 11ª pag.)

Lott irá para a mesa com servidores civís

RIO —

O marechal Teixeira Lott, por ocasião de um encontro que teve com uma comissão de dirigentes de entidades de servidores civis, informou ao deputado Lício Hauer, representante daquela classe que, em princípio, era favorável a um reajustamento de vencimentos para os mesmos em paridade com os militares e, prontificou-se, a participar de uma mesa-redonda com os funcionários, em dia a ser marcado.

Essas informações foram prestadas à reportagem do DIARIO CARIOCA pelo deputado Lício Hauer, que estêve em nossa redação acompanhado de diversos dirigentes da Coligação de Associações pró-Classificação e do movimento Frente Nacionalista dos Servidores Públicos Federais e Autárquicos pró-Lott-Jango.

TABELA IRRISORIA

Disseram ainda os integrantes da comissão que estêve com o marechal Lott, que o candidato do PSD-PTB manifestou-se favorável ao aumento reivindicado pelos servidores e concordou em que a classificação não atende às aspirações da classe, uma vez que a sua tabela é irrisória.

O deputado Lício Hauer informou à reportagem que a mesa-redonda a ser realizada entre os servidores civis e o marechal Lott, dever ter lugar, possivelmente ainda esta semana, dependendo apenas da confirmação da data.

A comissão que estêve em nossa redação era integrada pelos srs. Lício Hauer, José

(Conclui na 11ª pag.)

ECONOMIA DOMÉSTICA

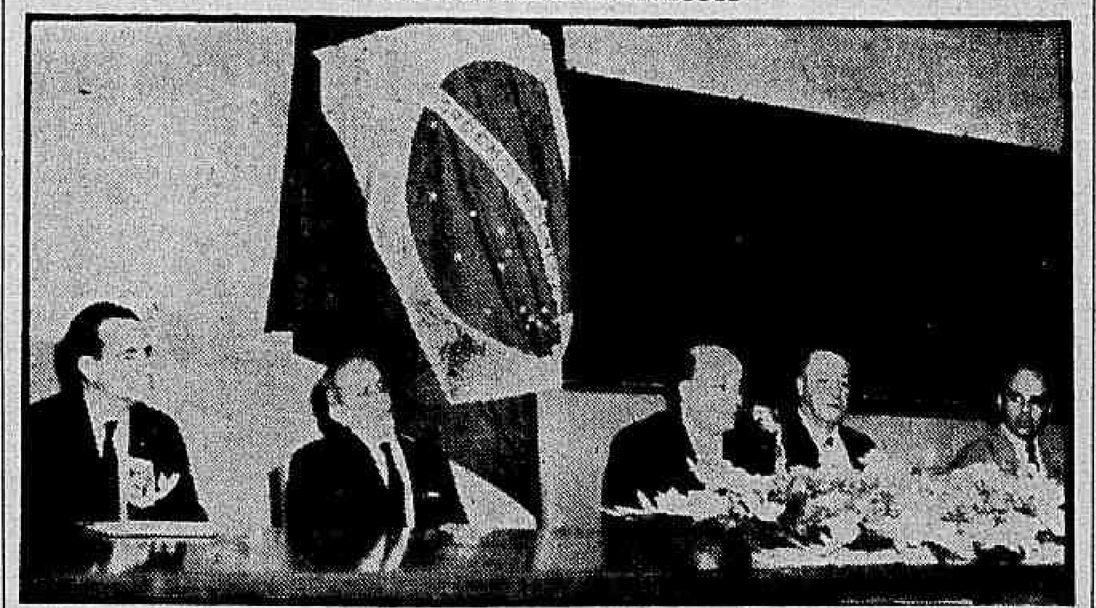

Aspecto da Mesa que presidiu os trabalhos iniciais das comemorações do Centenário do Ministério da Agricultura

ONU: refugiado sem assistência é pária

RIO —

"De modo geral, os refugiados que vivem fora dos campos de concentração, embora pobres, ainda não perderam o moral. Todavia, a sua esperança se adelgaça. Unicamente se lhes fôr prestada pronta assistência, escaparão ao desespêro e à perspectiva de se tornarem uns míseros párias".

A afirmativa acima, extraída de opúsculo da ONU, revela, em sua singeleza, um outro aspecto do problema do refugiado — tema de um concurso promovido pelo DIARIO CARIOCA, em combinação com a Comissão Nacional para o Ano Mundial do Refugiado, entre os ginasianos do Estado da Guanabara, com a finalidade de despertar o interêsse da opinião pública para solução dêsse angustiante problema.

QUANTOS SAO

Consoante estimativas do Alto Comissariado das Nações Unidas para os Refugiados, há, apenas na Europa, cêrca de 90.500 pessoas vivendo o drama e a condição de refugiado fora de campo de concentração. Estão assim distribuídas por país: Austria: 17 mil; França: 33 mil; Alemanha: 28 mil; Grécia: 8 mil; e Itália: 4 mil e quinhentas.

Apesar de obrigada a uma luta de gigante para assegurar a sobrevivência, num mundo hostil ao refugiado, essa gente é animada pela vaga esperança de, um dia, encontrar trabalho, um lar ou um outro país que lhe dê oportunidade de passar a vida a limpo.

PSICOSE DE CAMPO

Os refugiados que vivem fora dos campos de concentração levam uma vida miserável. Têm, entretanto, sôbre aquêles diretamente mantidos sob a tutela do Alto Comissariado, a vantagem de não haverem sido vitimados pela insidiosa "psicose de campo", que gera uma profunda indiferença por tudo, e que, com o correr do tempo, acaba por abater o mais forte do homens.

ATE' AS CRIANÇAS

Sòmente a chama da vontade permite ao refugiado enfrentar as condições de vida sem ajuda externa, numa comunidade onde quase todos possuem o apoio de uma família, o aconchego de um lar e o manto protetor de uma nacionalidade. Suas dificuldades são acrescidas de pobreza e instabilidade. Encontram-se às margens da sociedade e, ainda que habitem em condições precaríssimas, são alvo da desconfiança dos vizinhos. Nem as crianças escapam à

(Conclui na 11ª pag.)

Economia Doméstica na Semana Agrícola

RIO —

Inaugurou-se ontem a I Semana Nacional de Agricultura com a instalação, às 10 horas, do Encontro de Economia Doméstica, com representantes de São Paulo, Paraná, Rio Grande do Sul, Guanabara, Rio de Janeiro e Minas Gerais. A promoção, que teve lugar na sede do Serviço Social Rural, na Rua Santo Amaro, 28, constitui o ponto alto das comemorações do centenário do Ministério da Agricultura.

O ato inaugural foi presidido pelo sr. José A. Vieira, diretor do Serviço de Informação Agrícola e presidente da Comissão Executiva do Centenário, que, representando o ministro Barros Carvalho (da pasta da Agricultura), fêz a saudação oficial aos participantes do importante certame. Usaram da palavra diversos oradores, demonstrando a alta significação do Encontro de Economia Doméstica.

ECONOMIA DOMESTICA

— "A economia doméstica — esclareceu o sr. José A. Vieira — ciência nova, de belos conhecimentos e de muitas artes, representa uma das maiores alavancas para o bem-estar econômico-social do indivíduo, da família e da comunidade.

Continuando, o orador explicou que "o seu êxito é extraordinário em vrios paises, notadamente nos Estados Unidos da América, como pude observar pessoalmente, durante os quatro meses que lá estivemos realizando um curso de divulgação rural. E, aqui, no Brasil, o interêsse pelo seu desenvolvimento cresce dia a dia, devido ao impulso dado não só pelos Ministérios da Agricultura e da Educação, mas pelo Serviço Social Rural".

Salientou, em seguida, o sr. José A. Vieira, que o Ministério da Agricultura, na atual fase de administração, será, como exige o país, um instrumento poderoso de conquistas econômicas, dedicando sempre às magnas tarefas de organização agrária e desenvolvimento agropecuário.

E, saudando tôdas as senhoras e môças que, no Brasil, se dedicam à atividade do magistério relacionado com a Economia Doméstica, proclamou: "A mulher brasileira prepara-se para ajudar a pátria numa das obras mais úteis, mais indispensáveis e mais merecedoras de forte apoio dos governos e das entidades particulares".

PESSOAS PRESENTES

Além dos números represen-

(Conclui na 11ª pag.)

Operação tira lixo e camelôs

RIO —

Uma "limpeza" da cidade, nos dois sentidos, será iniciada hoje pelos homens das secretarias de Viação e de Segurança, com o fito de limpar as ruas do centro da cidade, e retirar de seus pontos habituais todos os ambulantes não licenciados e camelôs.

A operação conjunta foi declarada ontem pelos secretários Ivo Magalhães e Erasmo Martins Pedro, após terem chegado à conclusão de que sòmente com esforços conjugados será possível manter limpa a cidade, de vez que os vendedores ambulantes, principalmente os de frutas, são responsáveis por grande parte da sujeira acumulada nas ruas.

Os homens da secretaria da Segurança e do Departamento de Limpeza Urbana vão se reunir às 7,30 horas, em frente ao Museu de Arte Moderna, de onde partirão para o trabalho em tôda a Zona Central da cidade.

Lia vai ser Manon em francês no Municipal

RIO —

Hoje à noite, às 21 horas, no Teatro do Rio de Janeiro, a soprano Lia Salgado interpretará o papel de "Manon", na ópera do mesmo nome, de Massenet.

Ao seu lado atuarão os consagrados cantores brasileiros Bruno Lazzarini, Paulo Fortes e Jorge Bailly em papéis de grande destaque.

DIREÇAO DE PETIT RENAU

Lia Salgado que, últimamente, vem recebendo os maiores elogios da crítica especializada, foi ensaiada e preparada para o espetáculo de hoje à noite por uma autoridade internacional em canto lírico, a soprano Solange Petit Renau, que tantos aplausos já obteve como artista no palco do antigo Municipal.

CANTARA EM FRANCÊS

A propósito do espetáculo de logo mais, a cantora Lia Salgado, num dos intervalos do último ensaio, disse ao DIARIO CARIOCA estar realmente muito feliz e emocionada em cantar no ex-Teatro Municipal a ópera "Manon" no seu têxto original, em francês.

PREPARAÇAO INTENSIVA

— "As mais difíceis passagens da partitura, frisou d. Lia, espero vencê-las com tranquilidade, tendo em vista o preparo intensivo a que fui submetida, não só pela professôra Solange Petit Renau, como também pelo excelente maestro, o Regente Edoardo de Guarnieri, sempre tão exigente nos ensaios.

ELENCO DE 1.ª

Um outro fator, disse ainda a protagonista da ópera "Manon", que muito concorrerá para dar equilíbrio ao espetáculo, é o elenco, constituído por elementos de real valor, como Bruno Lazzarini, Paulo Fortes e Jorge Bailly nos papéis de maior relêvo. Também os demais companheiros, Loretta Lacce, Ivone Zita, Lídia Podorolsky, Sérgio Nápoli, Geraldo Chagas e Carlos Dittert, muito contribuirão, para facilitar o meu papel e tornar a ópera mais rica e atraente, acrescentou a principal intérprete da "Manon".

AGRADECIMENTO AO DC

Despedindo-se da reportagem,

(Conclui na 11ª pag.)

"MANON"

Lia Salgado (foto) que interpretará hoje à noite no ex-Teatro Municipal, o papel de "Manon", na ópera do mesmo nome